工商晚報
The Kung Sheung Evening News
中華民國僑務委員會登記證台社新字第零零式號
中華民國新聞局登記證局版台報僑字第零零零五號
督印及承印：工商日報有限公司
香港灣仔分域街十八號
各部電話：編輯部：二七零六 二八零零七 二八七三二 採訪部：二七九三零 二八零七七 營業部：二八二四五 廣告部：二八二五四 社長室：二七五零五 總編輯：二七七二六 經理室：二七五四九 中區辦事處：二式一式三八
電報掛號二零七五 郵箱六二號
出紙兩大張售價三毫
新聞紙第一二一五一號

馬會公佈週六賽馬排位配搭刊第二頁

馬會公佈週六賽馬排位配搭刊第二頁

羅德丞議員抨擊政府
採「劫貧濟富」政策
徵稅與福利不相稱

【本報訊】羅德丞議員昨抨擊政府的徵稅和津貼方式，他指出市民已感到不平，認為政府徵稅和津貼的方式是劫貧濟富。

他建議政府應設立測驗經濟能力的制度，以使政府對需要社會服務的人視乎其經濟能力而採取差別收費辦法。

他強調他此項建議是獲其他非官守議員支持的。他指出：由於整個社會已漸趨富裕，能夠付出稍多金錢去換取各種政府服務的人，也在增加中。如實施經濟能力測驗制度，將能令有能力的人付出較高的金錢代價，沒能力的人付出較少的代價，此舉將可節省更多公帑。

羅德丞舉例指出，就此房屋建設為例，出售公共樓宇單位的計劃無疑值得稱許，但其施行次序，是否真正應該較先於建屋供應現時住在木屋、安置區、或過度擠迫的舊型屋邨的居民？這些居民現在的居住環境，不是比較有資格參加自置樓宇計劃的人士惡劣得多嗎？我們為甚麼不應該設法向那些經濟環境好轉的人士增加租金？我們又為甚麼不應該考慮，要那些已經致富的人士遷出公共房屋？在已落成的屋邨方面，我們敢說政府能充份有效的使到空置單位的數目盡量減低，而空置的時間亦盡量縮短嗎？羅氏希望政府給予保證，對於這些事情都沒有置諸腦後。

亞洲足協袒護中共
無意恢復我國席位
可能退出國際足協

【本報訊】亞洲足協極有可能因為袒護中共而脫離國際足協。

由於國際足協在本月初曾召開會議，決定維持中華民國的會席，而中共則因未能達成其排除我國出會的陰謀，已去信國際足協表示不入會。不過，國際足協除了不理會中共的無理要求外，還去函通知亞洲足協，要他們立即恢復中華民國的地位而把中共驅逐出會。

對於這個問題，亞協並未有意思立即召開會議討論，且似乎對於國際足協的通知不予理會。亞協副會長亦是香港足總會長霍英東昨日接受一家西報訪問時表示：國際足協曾於一九七四年十一月去函指摘亞協不應接納中共為會員而把中華民國驅逐，但當時亞協已不理會國際足協的指責，反而更向國際足協提議接納中共為會員。

霍氏補充稱：中共已成為亞協的會員，而且是在同人大會上通過的，若要把中共驅逐出會，按例是要四分三大多票數通過才能成立，但他相信亞協不會這樣做。

霍氏曾被問及會否因此而導致亞協與國際足協發生磨擦。霍氏表示：這是亞協本身的事情處理；而中華民國與中共的問題祇有由亞協本身去處理，亞洲區以外的人士是無權參加意見的。

據霍氏之表示中，意味到亞協對國際足協的決定或指示已不加理會，甚至可能在下屆亞運會時所召開的亞洲同人大會，會採取「脫離國際足協」的行動。

鍾士元博士促請政府
提供工人福利
設中央公積金

【本報訊】鍾士元博士昨在立法局會議席上敦促政府為勞動工人設立中央公積金。

鍾氏並認為工商署應改組擴充以配合貿易之迅速發展。

鍾氏指出，其心目中的那種中央公積金是全港性的，並由政府或其代理機構管理。僱員可在本港自由轉換僱主而不必遭受損失。這應該是強制性的供款計劃，但供款者只是僱主而不是僱員。

鍾博士認為此種基金不僅可為低薪工人提供長期福利，並會促進羣衆與本港之間的利益關係，從而使前者對後者產生歸屬感。

在敦促政府考慮此項建議時，鍾博士指出本港鄰近的競爭地區，韓國和台灣都有法定的退休利益給工人，新加坡和馬來西亞則為受薪階級設立中央公積金。

鍾士元博士並指出：「工商署所處理的行業範圍亦相應的擴大，多樣化和更趨複雜，然而該署的組織和結構至今仍維持不變，故該署已出現筋疲力竭的跡象。」

鍾博士補充說，工商署在貿易關係，簽証和促進工業方面都有非常出色的表現，但該署亟需現代化，改組和擴充，以便趕上工商業的迅速發展，因為工商業乃香港四百五十萬人的命脈，這是無可爭辯的事實。在過去二十五年來，本港對外貿易突飛猛進，金額已接近每年一千億港元。

被刺探員陳偉文 今晨情況已好轉

【本報訊】警方現仍在深入調查政治部探員陳偉文昨晚在上海街一樓宇內被刺昏迷的案件。傷者今晨仍在醫院留醫，情況良好。

受傷的便衣探員陳偉文，編號為四九×八號，隸屬政治部，被人用刀中左腰，正在醫院救治中。而被警方人員在場盤問的男子，左手受傷，並用紗布包裹，報住該大廈十六樓，職業為三行工人，該名男子在場向警員解釋說，手部傷勢是在工作時所致。

案發地點在九龍上海街九十三號永盛大廈五樓，上址樓高十六層，在四樓以下全是屬於架步、舞廳之類行業。

在昨晚十時許，大廈看更杜伯在地下管理處休息時，電梯門突然打開，他目睹一名男子靠在電梯內，用手按着腰部，後來更不支倒地，腰部流血。看更人將該名受傷男子扶到管理處休息，並準備報警，但被傷者阻止，不久該男子體力不支昏迷後，看更馬上撥電報警。警方聞報後到場調查，證實該名傷者是探員，便將他身上配槍取下保管，並將其送院救治。

由於五樓的住客曾在上述時間內，聽聞有男女呼叫聲，及打鬥聲音，警方相信行兇者尚在大廈內，馬上調派大批監帽子到場，實行逐戶搜查。警員除在電梯內發現一個男裝手錶膠鏡面，破碎的錶肉，以及在五樓走廊發現有打鬥痕跡，便一無所獲，無人被捕。

點止「無窮人」咁簡單

馬士貼三寶一票中三千
張基六環彩六關都過晒

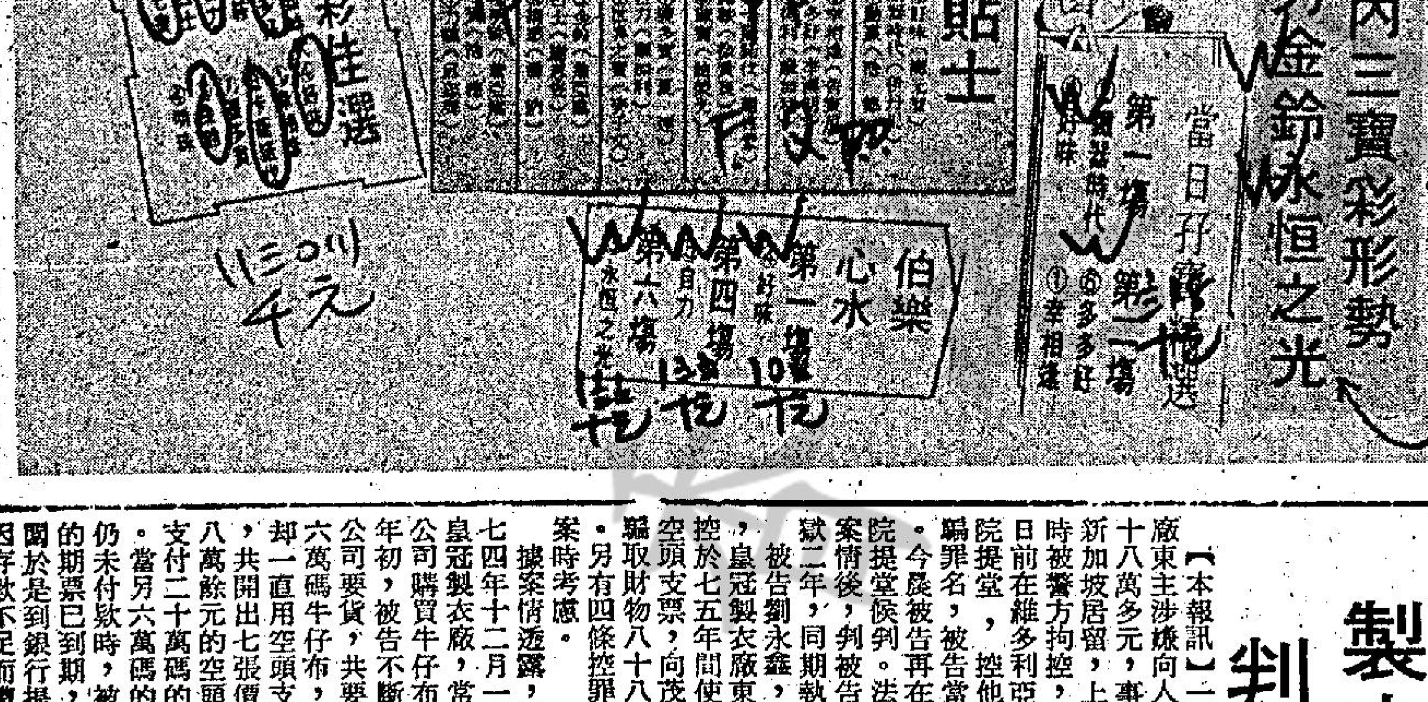

中大講師棄高院 申移交令案聆訊

【本報訊】中文大學新聞系之講師苗祺、李宜培及魏大公，於本年六月聯同入禀最高法院，請求合議庭頒發一項公文移送令，即請庭研訊有關中文大學評議會於本年五月二十八日，通過一項譴責新聞系教職員之決議可宣佈無效。此乃有關中大新亞書院新聞系學生所出版之「沙田新聞」一月刊中文版，於本年四月二十九日所刊登二篇文章：(一)、中大畢業生八十七名投考港府政務官名落孫山；(二)、中大學生寫求職信技劣，輔導委員會如此說」之報導。

此案今晨由合議庭法官麥燕年及康士聯同聆訊。

械劫珠寶行槍傷兩看更
獨行槍手囚十七年

【本報訊】本年六月大道中大來珠寶行被一名持槍劫匪行劫，並開槍射傷兩巴籍看更，事為兩巡警發覺，與之展開槍戰，後疑匪被擒，警方查出其與莊士敦另一宗珠寶行劫案有關，乃將被告落案控訴。

被告今晨在高院被控六項罪名，被告認罪，按察司康士於聆訊後，重判被告入獄十七年。

被告男子吳達初，四十七歲，控罪共六項，包括兩項行劫、開槍、傷人，拒捕及藏有軍火。

案情透露：本年六月四日，皇后大道中二二二號大來珠寶行遭一名獨行盜持槍行劫，掠去珠寶金飾二萬餘元，並開槍射傷兩巴籍看更，事發時適有兩名警員巡至，發覺此事，曾與匪徒展開槍戰，疑匪逃至急庇利街一樓宇梯間匿藏，後大批警方人員增援而至，疑匪被困，無處可逃，終束手就擒。

後警方查出疑匪與六月一日莊士敦道富華珠寶行二萬五千餘元劫案有關，乃將被告落案控訴。

小評 中央公積金政府應出錢

立法局議員鍾士元博士，日昨在立法局會議中，一力主張成立「中央公積金」，以使一般工人能夠不因工作變動而影響了公積金的享用，這是一個很好的主張。

所謂中央公積金，就是硬性規定，大小企業機構，都將原定的公積金集中存儲，沒有公積金制度的小企業機構，也要實行這個制度。使到一個工人在離開某一個機構而到另一個機構工作時，一樣有權領取，自然是工人福利的一項最有力保障。

可是，在提及這個「中央公積金」制度時，我們也有一點感想。

我們始終覺得，年來政府雖然是致力促進勞工福利，但所致力者，都是向資方「指生晒」，要資方做這樣做那樣，而政府本身，對工人卻沒有「效其微勞，罄盡棉薄」。然則，是否政府便不應該出錢為工人做些福利事業？難道政府便沒有責任？抑或是政府對工人階級是以「出力但不花錢」為原則？

譬如以這「中央公積金」來說，我們以為，政府就不應該祇是「要資方辦到」，而應該亦以「相對基金」的形式，幫助工人，中央公積金有一塊錢，政府就補貼一塊錢，這才是真正關懷工人，而工商業的資方自然也更樂意於為工人謀福利。

赴英深造女督察 結業試獲榮譽獎

【本報訊】本港警隊的女督察，本週初在英國韓敦之中央警察訓練學校結業禮中，獲得校方頒發榮譽警棍，成為該校有史以來第一位榮獲該項榮譽之女督察。

和記合併會德豐計劃 滙豐無承諾予以支持

【本報訊】擁有約三分一已發行和記股票的香港上海滙豐銀行，並未在和記建議與會德豐合併的事件作出任何支持的承諾。

據悉：和記的行政主管韋利曾拜訪滙豐銀行的副主席沈弼，通知其有關和記與會德豐合併之計劃。

當被問及滙豐曾否給予和記在經濟或其他方面支持的承諾時，所獲答覆是「沒有」。而和記方面則表示與銀行的關係是正常的客戶與銀行關係。

和記的發言人稱：和記並不「需要或尋求」特別的權利，而該公司亦不認為作為該公司股東之一的滙豐銀行會在合併的事件中給予任何特別的利益。

該發言人並引述韋利之說話稱：「我們的建議一個嚴重的建議而我有信心知道我們的合併建議會成功，同時我們的建議是有見地及邏輯，對雙方的股東都有利。」

另一方面，會德豐股票的黑市交易已暫停，交易所聯合曾致函証券票務監理專員查詢是否可恢復會德豐之掛牌，據悉証券業務監理專員今日稍後時間將開會研究。

訛騙八十八萬元 製衣廠東主判入獄兩年

【本報訊】一名製衣廠東主涉嫌向人訛騙八十八萬多元，事後逃往新加坡居留，上月返港時被警方拘控，於十四日前在維多利亞地方法院提堂，控他五項訛騙罪名，被告當時認罪。今晨被告再在地方法院提堂候判。法官聆訊案情後，判被告每罪入獄二年，同期執行。

被告劉永鑫，卅八歲，皇冠製衣廠東主，被控於七五年間使用七張空頭支票，向茂豐公司騙取財物八十八萬餘元。另有四條控罪列入判案時考慮。

據案情透露，被告於七四年十二月一日成立皇冠製衣廠，常向茂豐公司購買牛仔布。七五年初，被告不斷向茂豐公司要貨，共要了二十六萬碼牛仔布，但被告卻一直用空頭支票支付，共開出七張價值八十八萬餘元的空頭支票，支付二十萬碼的牛仔布。當另六萬碼的牛仔布仍未付款時，被告開出的期票已到期，茂豐老闆於是到銀行提款，但因存款不足而遭退票。此時被告已失踪，茂豐當事人於是報警，查出被告於七五年七月二十六日赴新加坡居留，直至上月才回港，被告返港不久便被警方拘捕。

今日天氣預測

吹和緩東至東南風，密雲，晨早有微雨，日間有陽光。今日最高氣溫可升至攝氏廿七度。

中午十二時室外氣溫為攝氏二十七度，濕度為百分之七十八。

高潮：上午七時零九分，下午五時五十二分。

低潮：下午二時二十七分。

本年第七十五宗兇案
公寓老闆被刀斬死

【本報訊】九龍油蔴地彌敦道平安大廈今晨發生一宗兇殺案，上址一公寓東主，今晨於公寓門前與七至八名在逃男子爭吵，事後遭人用刀斬至重傷，送院後証實不治斃命，成為本年度第七十五宗兇殺案。

案發現場，為九龍油蔴地彌敦道三八五號平安大廈五樓金龍招待所，今晨零時許，公寓東主李錫輝(四十二歲)，正與兩名友人在公寓內閒談之際，突遭七至八名飛型長髮青年召出屋外，聲稱有要事商討。

事主出門後，即與該羣男子發生劇烈口角，繼而動武，混亂中，李錫輝遭人亂刀斬傷頭胸背腹等部，血如泉湧，逞兇者則趁機散去，事後傷者扶傷爬入屋內，着其友人撥電報警。

事後警方到場調查，並將傷者趕送醫院救治，但延至今晨一時許，終告傷重不治斃命，成為本年度第七十五宗「兇殺案」，警方現正對此案進行調查。

風趣 周刊
逢星期五隨工商晚報附送
每份仍售三毫
·本期要目·
△貓王老去行徑古怪
△陰盛陽衰菲島男人吃香
△海倫萊廸如何瘋魔衆迷
△陳秋霞慢慢揀男友
△香港開埠以來便有交通問題
△一週電視節目

今午立法局可能建議
月入低於二千家庭 馬上可獲配廉租屋

【本報訊】據可靠的消息來源透露：在今午的立法局會議中，議員將建議使家庭入息低於二千元的人士可馬上獲得廉租屋。

議員的另一項建議是將法律援助推廣至裁判司署，使在裁判司署提堂的疑犯都可獲法律援助。

消息來源稱：議員建議政府繼續推行津貼收入較低的人士，使其能以較低的租金入住廉租屋，而不能追房屋署收支平衡而要加租。

消息又謂：租金不應過家庭總收入的百超分之十五，同時家庭收入如低於二千元的應馬上准以配，加租方式則應分為兩種，如收入少的家庭則不應被要求加租，但假如其家庭收入增加則要加租，如反對的話，則請其遷出。

議員們又支持居者有其屋的計劃，以使收入較高，但不能購買私人樓宇單位而又無資格入住廉租屋的人，可以以分期付款的方式購買廉租屋。

胡文瀚議員呼籲 就「商業佣金」官民交換意見

胡文瀚議員昨午在立法局會議表示：一個星期的有薪假期，充其量不過是薪金支出增加百分之二，應不會遭受太多的反對。

但他說，倘若七天假期必須連續給與，而又不准折算代金時，則廠方成本損失必大見增加。而在實際施行時所產生之種種困難，更非工業界在一九七八年之前所能負荷。

關於遣散費及疾病津貼的改善問題，他說，大小工廠對這兩點都抱着疑慮和關注的態度。提高遣散費會立刻增加工廠償務承担，工廠的能力將病津貼則可能鼓勵工人裝病。

胡氏昨日又呼籲官民雙方，就「商業佣金」問題，能繼續交換意見，保持更密切聯絡，以協助律政司及其屬下人員，對此爭論不休之難題，在過渡時期中，尋求一個可以令人接受的解決辦法。

他強調，肅清工商業貪污行為，對任何一個社會來說，都是一項艱難崇高的目標，但為着能過更美好的生活，仍值得我們量力以赴。

高若華議員對於政府現正徹底檢討社會福利計劃一事，表示歡迎。高氏對於擴展公共援助計劃之建議，表示衷心支持。該項建議係將援助範圍推廣至包括年齡由十五至五十五歲之健全人士，以便失業者亦能獲得協助。

她說：此舉乃一重要步驟，可用以堵塞本港社會福利保障最明顯的漏洞。

她提議在檢討社會保障制度之際，應該考慮到施行類別援助方法的可能性。

兩前怡和職員 被控偷竊認罪 官諭下週二宣判

【本報訊】兩名前怡和公司推銷員，涉嫌「落格」，被公司經理查數揭發，報警拘控，今晨在中央裁判署分案提訊，兩名被告均認罪，法官諭將案押候至下週二，以便考慮宣判，兩被告均准以五百元現金担保出外候審。

首宗：被告王鑑雄，廿七歲，前怡和公司推銷員，被控十二項罪，指被告於今年三月八日至八月廿七日偷竊怡和公司一部打字機，十三部計算機，總值六千三百六十二元及現金九千四百六十六元。

次宗：被告胡廣厚，廿五歲，前怡和公司推銷員，被控十二項罪，指被告於三月三日至七月十六日偷竊怡和公司現金一萬二千七百二十元。

案情透露：兩名被告均於去年十一月廿日，加入怡和公司相機部任推銷員，月薪七百五十元，另百分之四回佣，今年八月中，公司市場經理查數，發現兩人的數目不清，於是向兩人盤問，兩被告承認「落格」，經理乃將案交由警方處理。

利興置業有限公司代理
樓宇出售
摩利臣山道 20－30號金利大厦
四樓 840呎(另露台921呎)
$300,000.
堅道 119－125號金堅大厦
二、三樓 700－1168呎
$238,000－408,000
堅道 135－137號金谷大厦
舖位 1203呎 $390,000
荃灣 青山道407－411號金荃大厦
舖位連閣樓 3110呎 $630,000
接洽處：利興置業有限公司
德輔道中54－58號利興大厦八樓
電話：5－263271(八線)

厦一單位搜獲一批二元偽幣及模型，並拘獲一名涉嫌與案有關男子，並予以落案控訴。

圖為警方人員昨日在西環均益大厦一單位搜獲之二元硬幣偽幣及模型。(本報記者呂國榮攝)

米蘭由八六三點九零里拉升至八六三點九五里拉。在阿姆斯特丹，美元卻告下跌，由二點五三八……

……」實行節約之需要，同時平壤電台亦呼籲人民收集如橡果和橡子一類……

英鎊不斷下跌情況下 消費者仍未見得益

部份表示為更高皮費抵銷 也有說貨物是以前購入者

【本報訊】在英鎊不斷下跌之情況下，本港之英國產品售價理宜較廉，但實際上居民之得益多少，卻令人迷惑。

雖然有等商人表示，英國消費品如糧食及酒類之價格，將會下降，但其它入口商則謂，降價之希望為更高皮費所抵銷。其它商人則謂，現時出售之貨物係數月前所購入，因此不受下降英鎊之影響。

英國貿易專員公署發言人稱，假如滙率一如目前，則本港消費人可望英鎊低跌會使此間英國貨售價不同，但謂渠不能為零售商說話。

向零售商調查所得，顯示意見不同。

牛奶公司業務經理史新伯謂，新滙率之節省祇能抵銷更高運費等。

連卡佛關總經理侯爾斯謂，英鎊價值低落不影響此間物價，主因係貨物在英鎊暴跌前四五個月定下。

有等酒商認為英鎊之低跌祇能抵銷皮費增加，但屈臣氏之白牌威士忌則隨之降價百分之十。

電視編導妻子失踪事件 涉及欵項三百萬元

數十受害婦女報警調查

【本報訊】四十多名女士昨日希望於日前失踪的電視編導王天林妻子梁淑文盡快出面，解決一筆數達三百萬元的會銀及貸欵。

這四十多名婦女昨日透露這事件的始末，澄清外間的傳說。她們已於本月二十三日向九龍城警署報案，要求協助調查。

據該批自稱受害者表示：她們分別與梁女士認識已有三年至八年不等，彼此時相往來，欵項借貸週轉一向相安無事，梁並發起做義會，身兼多份義會會頭，數日前突然不知所踪，令其債主及會友徬徨無計，急欲找尋她的下落。

該宗互欵達三百萬欵項，包括一筆無息貸欵，梁僅留下若干借據及銀行期票。另多份義會會銀總數近港幣二百萬元。

受害者代表稱：借錢予梁女士完全是基於友情幫助及對其信任，全屬沒有利息，還欵的期限特別延長，例如：就梁失踪當日（本月廿一日），梁又向其中四名受害人求助，借去現欵港幣十八萬元，梁簽署借據訂明分五年清還，每個月還三千元，共分六十個月。

至於義會方面，早自一九七四年初，梁提議做數十元的義會，參加者逐漸增加，近年，梁更表示經濟有困難，建議組為數較大、時間較短之義會。每份最少三百元，分週會、十日會及月會，會友多達四十餘人。

梁曾向一名會友透露急需欵項的原因，謂曾欠下債務待清還，每次求借都哭哭啼啼，聲淚俱下。

梁失踪後，各受害人從若干蛛絲馬跡中發覺可疑，遂請求警方協助。此外由於近日有傳說謂梁誤交損友，被騙金錢。又傳梁失踪是被高利貸逼得走投無路所造成，故經商討後決定公開事件的始末，澄清若干與事實不符的傳說。

今晨市場價格 肉類魚蝦蔬菜

上肉	七元八角
牛肉	十元四角
雞	七元五角至八元五角
鴨	六元半
坭班	十四元半
紅衫	四元五角至五元二角
大魚	六元四角至六元五角
鯪魚	六元八角
蕃茄	二元六角至三元二角
白菜	八角至一元二角
冬瓜	八角至一元
毛瓜	八角至一元
芥菜	八角至一元

（價格以每斤計算）

台大專留港校友開會 紀念總統蔣公誕辰

並舉辦籃球足球比賽

【本報訊】台灣省地區各大專院校留港校友，聯合舉辦總統蔣公九秩誕辰紀念大會，並設茶點招待，地點在九龍尖沙咀海防大廈八樓聯合會所禮堂，時間為本月卅一日（星期日）下午三時至五時。歡迎各校校友攜眷共赴出席。

【又訊】紀念總統蔣公誕辰，由東方體育會、台灣大專院校留港各校友會聯合舉辦球賽，該項籃球及足球比賽，定於十月卅一日（星期日）上午十時卅分至一時卅分，假九龍華仁書院運動場舉行校際籃球及小型足球比賽。

筲箕灣中環小輪線 試辦頗受歡迎

考慮改為永久性質

【本報訊】油蔴地小輪公司為協助疏導北角交通而臨時開辦之飛翔小輪，頗受歡迎，平均每早有三百人乘搭。

飛翔船可載客六十五人，由筲箕灣至中環祇需十五分鐘。

目前，飛翔船祇限于每日上午七時二十分至九時二十分，每二十分鐘一班。每班均滿座。

據說，由於試辦成績滿意，公司方面已考慮改為永久性質。

補償法國承造商工欵 政府拒透露數字

原因係怕有更多效尤

【本報訊】政府拒絕透露付與船灣淡水湖法國承造商之額外工欵。

法商早於一九七一年即向港府要求支付額外工程費，但雙方因數目問題，久久未能解決，直至今年八月，始在倫敦由仲裁委員會作出協議辦法。

政府發言人昨日祇承認政府與法[illegible]之數目不能會發表。

官方並無解釋因何不能發表。惟接近官方消息謂，此係恐引起更多注意，足以鼓勵更多相似之爭執發生。

較早時，係法商要求補償一億多元，而政府祇允付給二千萬元。相信法商因堅持近億元左右之數目，

安培走勢順 金牌神態生

晨操快訊　張基

十月廿八日，星期四

夜賽過後，今早又是周末賽馬的最後放驗，出試馬頗擠，氣氛熱鬧非常。族新配搭，有白禮棣過檔利必來，得利是用易仕等。

△快樂武士由摩加利試半里，全程走勢，步活如輪，馬身已毫不覺硬性，有顯著的進步，上回沙地，因馬主遠遊不出，留力以爭此程，正常機會，有坐位望贏資格。

△利必來由白禮棣策，半里快放，走勢如矢，銳利非常，不過，從神態評價，則有未及隸蘇庭時，今番強手林立，照看難有超越一位的成就，以敵為宜。

△萬鋒由麥子文試半里，直路衝刺，腳頭硬朗有勁，神態亦生，相當好感。此駒上年狀態，全處低潮中，今季已有復甦現象，周末路程，雖嫌略短，仍不失為上佳牛冷對象。

△東山領袖由李漢明試兩段，全程走外檔，力捷鋒芒，從走勢言快馬，今賽爭短途，正合其性能，坐位求贏，定可做到，留意可也。

△盧約翰策安培，半里快試，步爽勁足，姿態順滑，歇暑後勤操不輟，狀態已復舊觀，今番路最宜，苟非天雨地爛，勝望不弱，多加考慮之。

△更多趣與金牌，分由盧約翰及詹亞健策，並轡試半里，前駒佔欄，快放力足，走勢上好，比上回勇。金牌始終在半乘後按轡跟隨，姿態輕易。此是弱馬，利於季初出擊，有分頭不妨小試。

△福伯由呂志聲試三段，未化郎輕催，反應不俗，神態尤生，此駒歇暑後續見進步，看上回沙地角逐，輕描淡寫亦走得接近，今賽路最宜，是三甲必入的頭馬角逐分子。

△七好由浩德試三段，從容走勢，惹人好感，惟勁度尚未算強，與上周無大差異處，目前狀態，仍差多少，今賽路程離合，如出亦難厚望。

昨夜賽馬 各場成績

第一場（第七班）路程一〇三〇公尺。出馬六匹，時間一分零八秒五，第一勝四分三馬位，第二勝五馬位。

第四名：二號鐵器時代

㊀4號好味　簡元智　六元二角
㊁1號超人　潘納　八元四角
㊂5號銀輝　麥子文　七元七角

獨贏派彩十元三角。

（註）六號梨渦美人不入閘退出

第二場（第七班）路程一〇三〇公尺。出馬七匹，時間一分九秒一，第一勝半馬位，第二勝三馬位。

第四名：一號幸相逢

㊀6號多多好　李漢明　六元九角
㊁4號得利　摩加利　九元九角
㊂5號至誠　劉同安　十二元一角

獨贏派彩十七元四角。

場內第一口孖寶，第一場四號好味夾第二場六號多多好派彩八十一元五角。

連贏位四號搭六號派彩一百一十六元八角。

第三場（第七班）路程一〇三〇公尺。出馬五匹，時間一分九秒六，第一勝一馬頸位，第二勝三馬位。

第四名：四號祖兒

㊀3號卡蘆諾伐　謝啓瑩　九元四角
㊁5號冠軼　徐貴良（五馬上陣無派彩）

獨贏派彩三十元二角。

科加士二號搭三號派彩二百二十八元九角。

第四場（第三班）路程一五七五公尺。出馬七匹，時間一分四十六秒九，第一勝四馬位，第二勝二馬位。

第四名：七號獲多寶

㊀5號自力　摩加利　七元四角
㊁3號錦鯉　盧約翰　八元八角
㊂6號錦綉前程　呂志聲　十七元六角

獨贏派彩十七元八角。

連贏位三號搭五號派彩七十五元五角。

第五場（第三班）路程一五七五公尺。出馬五匹，時間一分四十七秒七，第一勝半馬位，第二勝四分三馬位。

第四名：四號羅馬神駒

㊀3號金鈴　詹亞健　十三元二角
㊁2號一定好　摩加利　十九元六角
㊂6號占士　謝恩燮（五馬無三彩）

獨贏派彩二十六元二角。

科加士三號搭二號派彩五百八十五元三角。

第六場（第二班）路程一四〇〇公尺。出馬七匹，時間一分三十五秒六，第一勝半馬位，第二勝馬頸位。

第四名：二號柏趣

㊀3號永恒之光　摩加利　五元九角
㊁6號七寶　浩德　五元九角
㊂4號明珠　詹亞健　六元一角

獨贏派彩十八元七角。

連贏位三號搭六號派彩六十六元六角。

當局每年撥欵廿二億元 實行新界都市化

十年後四成居民住新界

【本報訊】「新界於未來數十年內，在本港將扮演重要角色。」新界政務司鍾逸傑昨日作出上述談話，當時他參加崇德社的午餐例會。

他指出：政府將會繼續在市內地區找尋新的建設點，但明顯的是，如要提高環境的水準，新的屋邨大部份將會在新界的新市建造。

他形容這種「新界都市化」的方針，是一項刻意的安排，以便提供較適意的住所和較佳的環境和設施，以提高市民的生活水準。

他估計這些建設最終會令新界人口由一九六一年的四十萬（即佔總人口百分之十三）躍升至一九八六年的二百五十萬左右（即佔總人口百分之四十）。

他補充：除了樓宇的興建，當局須要附帶建設現代化生活必需的各類措施——醫院、中小學校、公園及遊樂場、警署、市場、消防局及救護車中心及社區中心等。

鍾逸傑透露：當局已決定了每年提供二十二億元的撥欵，用於屋宇及公共建設。估計新市的基本屋邨和必需的建設每年將耗費十一億元，餘下的同一數額將用於其他公共建設項目，如道路、新市以外之建築工程、水務及其他方面。

他表示：新邨的建設，將分數方面進行。

首先，對於一些已發展的屋邨，當局的工作方向將是彌補公共設施的不足。他舉荃灣為例表示一九八〇年底，當局將會在這區完成二十五間中學。

其次，對於較新的新市如沙田及屯門，新的公共樓宇將繼續興建。

最後，在較遠的地方如大澳、坪州和西貢，重點將在於為現時住在破舊寮屋的居民興建永久住所。

方便重陽掃墓人士 港九巴士設特別班

有關路線班次均加密

【本報訊】中華汽車有限公司為方便孝子賢孫前往掃墓及山頂登高起見，特於十月卅一日（星期日）及十一月一日（星期一）兩天重陽假期內，增闢第十五號B，第二十一號A及第八十九號等路綫，行走山頂及港島掃墓區，並將有關路綫的行車班次予以加密，配合乘客的需求。

行走中環總站至華人基督教墳場及東華義莊之第二十一號A綫，由中環總站開出，經域多利道、沙宣道、薄扶林道，返回中環總站；車費一律五角，不設小童半價，行車時間由上午七時至下午六時正，約每隔七分至八分鐘一班，將視乎乘客需求而隨時加班行走。

至於來往柴灣各墳場之第八十九號循環綫（筲箕灣至歌連臣角墳場），由筲箕灣開出，經柴灣道，歌連臣角道，石澳道，大潭道，柴灣道（筲箕灣道交界處），返回筲箕灣沿途直達柴灣華人永遠墳場，回教、基督教、佛教及火葬場等各墳場，車費一律五角，不設小童半價，行車時間由上午七時至下午六時正，約每隔七分至八分鐘一班。

此外，往太平山頂登高人士，除可乘搭原有之第十五號綫（中環總站至山頂）外，還可乘搭行走銅鑼灣（百德新街）至山頂之十五號B綫，該綫車費一律一元，頭車在上午七時卅分由百德新街開出，然後每隔十分鐘開出一班，最後一班將於下午七時四十七分由山頂開出。

【又訊】九巴為方便掃墓人士，在十月卅一日（本星期日）及十一月一日（本星期一）兩天重陽假期，九巴將加開一條特別巴士路綫，第八十二號A，行走上水與文錦渡（新屋嶺）之間，收費兩毫，上水之總站設在新豐路。而行走佐敦道碼頭經和合石往上水之七十號綫亦將加班行走。

又：為配合這兩天假期在大埔道實施之特別交通措施，九巴屬下之七十號及七十三號路綫將改道如下：

㊀七十號路綫：由佐敦道碼頭開出的車輛沒有影響，照原有路綫行走不變，由上水開出的車輛在改道期間（約由上午八時起）需要改道行走，即由上午八時起至交通恢復正常為止，將沒有巴士由上水經大埔道往九龍。乘客在和合石掃墓完畢，可乘搭七十號車往上水（臨時收費四毫），該車由上水行走七十七號路綫往元朗（收費六毫），再由元朗行走五十號路綫返九龍（收費一元五角），乘客在和合石上車可乘搭同一車輛而無需轉車，到時九巴將派員指導乘客如何搭車。

㊁七十三號路綫：（大埔墟至上水）在改道期間，將暫時停止服務。

無線採訪團赴台

據謂已獲准拍金馬獎特輯 但台北當局謂未知有此事

【本報訊】香港無線電視於本月廿六日發出新聞公報謂：「該公司準備採訪本月三十日在台北舉行之本屆金馬獎頒獎典禮，拍為「金馬獎特輯」紀錄片放映，並聲稱早已向台北當局申請，赴台拍攝頒獎典禮盛況，一俟批准，立即動身云云。」至翌日（廿七日）無線電視又發出新聞公報一則，謂無線電視向台北當局申請參加金馬獎頒獎典禮及採訪典禮盛況，現已獲批准，無線觀禮及採訪團，已陸續赴台，最後一批團員黃淑儀及周潤發定今日下午二時四十五分，乘中華航機八二八班機起程。」

據本報昨夕獲自台北可靠消息，與無線電視所云一切，內容完全不同。據悉，至廿七日下午四時止，台北主管單位，迄未接獲無線電視申請派員赴台，拍攝「金馬獎特輯」一事。主管單位負責人員且對此表示毫無所悉。

本報記者為求進一步了解此事之真相起見，於廿七日晚上七時五分，致電無線電視公關部門，探詢詳情，據該公司公共關係副經理邱國才稱：該公司已派出採訪隊赴台灣，採訪金馬獎頒獎過程。

該採訪隊是由無線電視公司節目製作事務助理經理何家聯任領隊，除了幾個專職攝影員外，尚有電視紅星黃淑儀、潘冰嫦、周潤發隨隊出發，何家聯已於日前赴台，其他隊員將於今日啓程。

無線電視兩次新聞公報，與邱國才談話，言之鑿鑿，似屬事實，但該公司所云「早已提出申請」一節，何以台北主管單位迄未接得申請？頗使人如墮五里霧中困惑難解。無線電視是否玩弄兩面手法，以「懸疑集」影片之手法，故佈疑局，抑或製造氣氛，圖平息正義觀衆對該台指南京大屠殺為國軍所為之荒謬歪曲宣傳？惟有拭目以觀。

場內外派獎公佈

場外孖Q

第二場 4得利搭6多多好
第六場 3永恒之光搭6七寶
派彩：九百一十四元
首關Q派彩：一百一十六元八角
尾關Q派彩：六十五元五角

場內孖Q

第四場 3錦鯉搭5自力
第六場 3永恒之光搭6七寶
派彩：六百〇五元
總投注三十四萬二千六百九十元（四五四票中獎）

場內三寶

5自力　3金鈴　3永恒之光
派彩：三千〇一元
總投注十一萬四千二百三十元（卅八票中獎）

場外連贏位

第一場㊀超人搭㊃好味
派彩：七十一元八角

場外孖寶

（第一口二搭四場）
㊅多多好搭㊄自力　一百四十六元一角
（安慰獎）
㊅多多好搭㊂錦鯉　廿六元六角
（第二口三搭五場）
㊂獻寶搭㊂金鈴　二百九十七元七角
（安慰獎）
㊂獻寶搭㊁一定好　七十五元八角
（第三口四搭六場）
㊄自力搭㊂永恒之光　一百九十二元
（安慰獎）
㊄（自力搭㊅七寶三十四元五角

週六賽馬排位及配搭

第一場 第四班 一二三五公尺（場外連贏位）（場內孖寶第一口第一關）

號	馬名	負磅	騎師	檔位	練馬師
①	丁財兩旺	一三五	×陳子銓	9	吳
②	五陵皇	一三四	摩加利	7	摩
③	兩心知	一三一	鄭添	10	賓
④	快勇	一二八	羅國洲	5	蘇
⑤	百好	一二七	白禮棣	6	杜
⑥	拔都雄風	一二七	✽葉英健	8	朱
⑦	土皇帝	一二三	伊丹尼	2	賓
⑧	金麒麟	一二一	馬彼得	4	譚
⑨	滿利駒	一二〇	謝啓瑩	1	殿
⑩	勇騎士	一一九	告東尼	3	歐

樂權馬：

馬名	負磅	練馬師
雌威	一一九	鄭
女英雄	一一三	賓
名驊	一一三	張
金魯長	一一二	朱

第二場 第五班 一六五〇公尺（連贏位）（場內孖寶第一口第二關）（場外孖寶第一口第一關）（場外孖Q第一關）

號	馬名	負磅	騎師	檔位	練馬師
①	加力騷	一三五	×葉偉德	11	張
②	勤得	一三四	浩德	3	蘇
③	華蓮絲	一三二	盧約翰	6	張
④	高齡灰北	一三〇	蘭尼	1	米
⑤	辣椒仔	一二九	羅國洲	9	布
⑥	飛駿	一二八	伊丹尼	12	賓
⑦	飛來福	一二七	郭富	4	朱
⑧	皇冠之光	一二七	×陳毓培	13	鄭
⑨	紮標	一二七	馬彼得	2	譚
⑩	時來運到	一二六	×姚木輝	7	高
⑪	威華	一二四	告東尼	14	賓
⑫	新美景	一二二	詹亞健	10	吳
⑬	巧惑	一二二	吉能	5	摩
⑭	奔得	一二〇	×陳子銓	8	布

樂權馬：

馬名	負磅	練馬師
皆利年	一三三	陳
赤麒	一三三	吳
紅星	一三二	歐
聖手	一三〇	摩
歡天喜地	一三〇	摩
海中寶	一二九	高
必得勝	一二八	陳
太平山	一二七	張
晨運	一二六	賓
藍鑽石	一二四	陳
福源	一二二	歐

第三場 第四班 一二三五公尺（場外科加士）（場內孖寶第二口第一關）

號	馬名	負磅	騎師	檔位	練馬師
①	智勇雙全	一三一	摩加利	4	摩
②	大力士	一三〇	蘭尼	3	鄭
③	喜得你	一二五	謝恩燮	1	米
④	盆民	一二四	告東尼	2	殿

樂權馬：

馬名	負磅	練馬師
龍飛	一三四	賓
吉利客	一三二	賓
石器時代	一二九	譚
野火	一二七	摩
福翠	一二六	張
七好	一二六	布
常順	一二四	高
龍驤	一二三	朱
上味	一二二	賓
好意	一二一	吳

第四場 第三班 九七五公尺（連贏位）（場內孖寶第二口第二關）（場外孖寶第一口第二關）

號	馬名	負磅	騎師	檔位	練馬師
①	生猛	一三五	白禮棣	7	高
②	吉慶	一三四	潘納	8	歐
③	良驥	一三四	羅國洲	9	譚
④	威豪	一三三	夏達	4	沈
⑤	花菓山	一三〇	摩加利	3	摩
⑥	橙皮	一二九	×姚木輝	6	高
⑦	天皇星	一二八	林瀛利	5	摩
⑧	人之裕	一二六	✽李漢明	2	譚
⑨	大喜事	一二一	浩德	1	蘇

樂權馬：

馬名	負磅	練馬師
攪掂	一三四	歐
中遊之光	一三三	布
係得嘅	一三〇	吳
大波士	一二九	沈
金童	一二八	杜
大金礦	一二八	賓
小情人	一二三	鄭
必飛	一二一	賓

第五場 第五班 一二三五公尺（連贏位）（場外孖寶第二口第一關）（三寶彩第一關）

號	馬名	負磅	騎師	檔位	練馬師
①	征蠶	一三五	告東尼	2	陳
②	大機會	一三四	白禮棣	7	吳
③	新玩意	一三一	盧約翰	6	張
④	霹靂金剛	一三〇	謝啓瑩	10	殿
⑤	叻女	一二八	易仕	3	高
⑥	超越日	一二八	✽李漢明	4	吳
⑦	快樂武士	一二六	摩加利	5	蘇
⑧	安娜之寶	一二三	✽葉英健	9	朱
⑨	可勝	一二三	伊丹尼	1	賓
⑩	飛馳	一二二	羅國洲	11	蘇
⑪	噴水池	一二一	✽麥子文	8	杜

樂權馬：

馬名	負磅	練馬師
交擊	一四〇	賓
得利是	一三二	摩
世伯	一三二	吳
好兄弟	一二五	摩

第六場 第四班 一八〇〇公尺（連贏位）（廣東讓賽盃開秋季大馬票）（場外孖寶第三口第一關）（四重彩）

號	馬名	負磅	騎師	檔位	練馬師
①	福伯	一三七	摩加利	14	摩
②	得運馬	一三五	夏達	10	沈
③	威耆	一三三	蘭尼	7	鄭
④	幸運心聲	一三三	告東尼	13	米
⑤	家寶	一三二	羅國洲	4	蘇
⑥	祥輝	一二九	浩德	3	布
⑦	金牌	一二九	詹亞健	2	張
⑧	金來	一二九	✽麥子文	9	杜
⑨	奪標	一二六	馬彼得	1	譚
⑩	威震四方	一二五	×陳子銓	6	沈
⑪	月球石	一二三	伊丹尼	8	賓
⑫	愛神	一二〇	✽李漢明	12	譚
⑬	蘇格蘭糖	一二〇	白禮棣	5	高
⑭	歡樂昇平	一二〇	謝恩燮	11	歐

樂權馬：

馬名	負磅	練馬師
眞好運	一三五	歐
駿馬	一三五	張
蜂皇	一三五	歐
高超	一三〇	張
鴻勝	一二七	沈
笑哈哈	一二三	摩
凱旋	一二二	米

第七場 第二班 一二三五公尺（連贏位）（場外孖寶第二口第二關）（場內孖Q第一關）（三寶彩第二關）

號	馬名	負磅	騎師	檔位	練馬師
①	祝運佳	一三六	羅國洲	1	蘇
②	金源	一三五	雷利安	9	譚
③	博愛	一二八	浩德	10	蘇
④	萬能俠	一二八	✽李漢明	8	譚
⑤	永得	一二八	✽葉英健	2	譚
⑥	利必來	一二六	白禮棣	3	吳
⑦	求簽	一二一	告東尼	12	賓
⑧	確叻	一二〇	夏達	11	沈
⑨	鐵胆鐵風	一一九	盧約翰	4	張
⑩	確得寶	一一八	潘納	5	摩
⑪	百家樂	一一六	甘保碩	7	高
⑫	紅寶江	一一六	馬彼得	6	鄭

樂權馬：

馬名	負磅	練馬師
番攤	一三七	布
奇蹟	一二八	賓
利是吉	一二三	張
快名駒	一一七	布

第八場 第四班 一二三五公尺（連贏位）（場外孖寶第三口第二關）

號	馬名	負磅	騎師	檔位	練馬師
①	金牡丹	一三四	✽葉英健	9	米
②	鄉村佳麗	一三一	馬彼得	1	賓
③	狀元	一三一	葛雅仲	8	殿
④	安濟	一二九	盧約翰	2	吳
⑤	捷達	一二八	告東尼	4	賓
⑥	雲鳳	一二六	白禮棣	7	杜
⑦	捷耀	一二三	浩德	5	布
⑧	高鋒	一二〇	✽麥子文	6	張
⑨	兒童樂	一二〇	羅國洲	3	蘇

樂權馬：

馬名	負磅	練馬師
喜樂人	一三四	摩
金龍皇	一二七	鄭
奇蹟	一二七	譚
金元寶	一二三	朱
保健	一二二	賓

第九場 第三班 九七五公尺（連贏位）（場內孖Q第二關）（場外孖Q第二關）（三寶彩第三關）

號	馬名	負磅	騎師	檔位	練馬師
①	東山領袖	一三七	✽李漢明	13	譚
②	飛驥	一三五	羅國洲	5	米
③	馬力	一三五	摩加利	4	摩
④	永福	一三二	甘光達	8	鄭
⑤	龍都	一三一	×梁偉德	10	朱
⑥	飛馬王子	一二九	×姚本輝	1	高
⑦	獅王	一二七	×鮑榮光	3	布
⑧	功夫	一二四	葛雅仲	2	殿
⑨	小登科	一二四	白禮棣	12	歐
⑩	好愉快	一二三	×陳子銓	6	吳
⑪	聰明女	一二三	易仕	11	摩
⑫	幸運者	一二〇	浩德	9	布
⑬	彎山	一一九	✽麥子文	7	杜

樂權馬：

馬名	負磅	練馬師
靈駒	一三三	賓
龍圖	一二九	蘇
少年遊俠	一二六	高
英之寶	一二五	沈

✽符號 減五磅
×符號 減七磅

香港法文專科商業管理學校
少咀加連威老道十二號二樓電話3-679356
自置多層校舍・各層樓冷氣
11月份早午晚及週末班招生
英語會話・日文・簿記會計
英文專科・法文・商業全科
打字全科・英文拼音・速記
信札・秘書學・出入口文員
電腦全科及打咭・航空地勤
TOEFL試・GCE英文
德文西文・國語・醫護英語
商業全科90元選四科可兼留學輔導部
名師指導留學英美加法日TELEX

日晚報聯刊 特別分類廣告
每段二吋二格或四吋一格，每天日晚報，合共收費三十五元，連刊七天。如登兩段位，每天日晚報合共收費七十元，連刊十四天。
上期收費 不折不扣
此種廣告祇以普通廣告爲欄，啟事及醫類除外。
凡聯刊登段七天或以上者，免費奉送東洋實行高蘭精美案頭便紙架一個及仿象牙開信刀兩把，請憑收據於辦公時間內到灣仔分域街十八號本報社領取。

香港商科語言書院
彌敦道607號 新興大廈三樓 K858440
彌敦道593號 創興銀行大廈5樓 K859364
彌敦道687號 嘉禾大廈三樓 K945747
灣仔軒尼詩道439香島大廈2樓 H796835
中英文打字 中英簿記 速記信札 裁剪珠算 電腦打孔 英語會話 日文法文 英語拼音 德文國語 西班牙文
TOEFL・GCE英文・
CIF文員班・商科證書班
廣告裝飾班・特設英文專修
班P.4－F.5 早午晚班

工商讀者 購買力高 分類廣告 價廉效好

招租
（一）寫字樓 中環利源東街八號寫字樓約500呎（即可起租）
（二）住宅 灣仔承業大廈洛克道46號740呎（即可入住）
灣仔東生大廈莊士敦道26號562呎（明年一月可入住）
地點旺盛光線充足管理完善 電③六七三三九一生記租務處或⑤二七二二七七三承業公司洽

寫字樓招租
彌敦道100號東英大廈頂樓全層
☆面積7000呎快可租用
☆面對港海・一覽無阻
☆專用室外空地
☆中央冷氣系統
☆現用作電腦中心
☆專有供電電纜
請電生記租務處③六七三三九一

西營盤最旺地點
好時大廈
（大道西234號）
六百餘呎 伙伙單邊
尚餘廿伙 欲購趁早
倘以舊樓換新樓亦表歡迎
洽購處：
協成行有限公司
電話：⑤250834・234523

香港工科學校
彌敦道601號摩創興大廈3樓 K305075
深水埗大埔道92號 K770405
灣仔軒尼詩道274號弍樓 H753341
西環大道西501號 H485447
電機工程 冷氣 航海電報 無線電視電腦 測量結構施工 地盤估價 計則繪圖 建築修理 汽車修理 公模設計 機械繪圖
新班招生
室內設計 時裝廣告 商科簿記會計 英專P3-P6 F1-F5 英文初學拼音會話 工廠管理 數學F1-F5

功補健康之寶
含有蒜精肝精維他命
加强吸收食物營養
清理體內污染成份
驅除疲勞治療風濕
詳細說明書備索
湧永香港有限公司
九龍佐敦道51號利僑大廈801室
電話：3－307400 306786

香港第一商科外文學校
（招十一月份早.午.晚班新生）
電動打字 中英打字 裁剪 廣告 珠算 英文速記 C.I.F 商業信扎 高級簿記 中英會計 秘書實務 商科證書班（商科班）
德文 法文 國語 日文 英文文法 英語會話 英語拼音（外文科）
地址：香港灣仔軒尼詩道274—288號三樓・電話H740686 H747479

問題，久久未能解決，直至今年八月，始在倫敦由仲裁委員會作出協議辦法。政府發言人昨日祇承認政府與法……生。較早時，係法商要求補償一億多元，而政府祇允付給二千萬元。相信法商因堅持近億元左右之數目，

第三場（第七班）路程一○三○公尺，出馬五匹，時間一分九秒六，第一勝一馬頸位，第二勝三馬位。第四名：四號祖兒

㊀6號七寶　浩德　五元九角
㊁4號明珠　詹亞健　六元一角
獨贏派彩十八元七角。連贏位三號搭六號派彩六十六元六角。

神秘的鮭魚　有歸家本能

各地通訊

【美國通訊】在去年四月，一萬六千尾像指頭大小的鮭魚苗由俄勒岡州阿圭食物中心經由水道送入太平洋中。

他們這在魚業養殖中算是播種，目前這種方式的養殖魚業非常盛行。大多數這些魚苗是一直不回。有些是飢餓而死，有些則得病而死。

是可到當年的十一月，有一百六十尾前所播種的魚苗在一種神秘的力量下又遊回到原先流出的水道，而成了魚家的收成。

這些遊回來的成魚還不及所放出去的百分之一。可是最近才從事這種奇特養殖事業的魚業養殖學教授杜那德生說，所游回來的成魚多都是公性。我們牠它們爲「傑克」或「稀有」魚苗，牠們所游回來的時間比我們所估計的要早。他估計，明年十一月另外百分之四或五的成魚——重量在十磅左右將游回來。

養殖魚業在亞洲已行之有二千年之久的歷史，在亞洲人口稠密缺之耕地。在過去十年中才逐漸傳來美國。目前美國魚類和殼類海產的產量一年大約七萬噸，在整個世界一年七百萬噸的產量中佔的比例很少。日本在這方面居領先地位，一年五十萬噸。

除了蝦類和鮭魚類之外，美國南方也有養殖貓魚。今年他們在七萬五千噸的魚塭中可收穫五萬噸的產量。在一九六零年祇有四百畝的魚塭養殖了一百五十噸的貓魚。

皮瑞拿和拉斯同兩家公司在拉丁美洲實驗養殖蝦類，而馬瑞法姆公司在佛羅里達州有一處三千一百畝的養殖場，這也是世界上最大的養蝦場。而在美國也有許多小規模的蝦類養殖場。

這種水產養殖事業的蓬勃，是因爲美國人對魚類胃口的大增而造成求過於供的現象。大約三分之二美國人所吃的魚產是自國外進口的，其他則是美國人自己所捕獲的。

「波音」機的發展史

【續昨】中華航空公司於民國五十六年遞進入噴射機時代即爲使用該機，如今已擁有三架，用以飛行台北、高雄線與東南亞。民航空運公司在八年前用來汰換中國民航史上第一架噴射客機康維爾八八○（於民國四十八年一月購進，鞠躬盡瘁，厥功至偉），而隨後又於五十七年二月在林口失事墜毀者，即爲波音七二七—一○○型客機。

波音七三七：雙引擎，最大速度每小時五百八十六哩，機全長九十四呎（七三七—一○○型）或一百呎（七三七—二○○型），翼展九十三呎。波音公司於一九六五年二月宣佈決定製造這種短程客機。

我國遠東航空公司爲提高飛行安全，做到國內航線噴氣化起見，乃於今年四月向美國聯合航空購買了兩架七三七，而華航在二月份與美國波音公司簽約訂購的五架飛機中，亦包括了三架七三七—二○○型機。

波音七四七：四引擎，最大平飛時速六百零八哩，昇限四萬五千呎，翼展一百九十五呎八吋，全長二百卅一呎四吋，憑其龐大的身軀，就是像七○七一般的巨機與其比較起來也是小巫見大巫了。此型機之推出，乃爲航空工業之一大成就，雖然價格高昂，但全世界各大航空公司莫不紛紛爭先訂購，此乃由於七四七實有其獨特優異的性能之故。有關此種超巨型噴射客機之細節，於一九六六年四月公佈。

七四七可容納四九○人，但一般航空公司爲了給予乘客更舒適的活動空間，而僅設置了約三百七十個座位。七四七F爲貨機型式，可裝載廿萬磅貨物飛行四千三百哩，美國飛虎航空公司即用此機飛行台北。中華航空亦順應需要，於去年六月十六日租用一架七四七飛行台北、洛杉磯線，並於今年二月改租爲購，同時再訂購一架全新的七四七SP特別性能客機，這七四七SP可謂是七四七中最新型的機種，機身較標準型短四十七呎，能飛行十萬一千公里（六千九百哩）不需加油，在其環球展示飛行中即曾由紐約直飛東京，並且還曾於今年五月四日創下了四十六小時零五十秒的環繞全球世界紀錄，從紐約東行，在新德里、東京停留加油後再返紐約，足見其續航力之强。

至此波音家族的介紹總算告一段落，但事實上他們還有一個正在孕育中的手足，即爲波音七X七，與一個胎死腹中的兄弟，就是波音二七○七：前者爲中程三引擎飛機，波音公司已花費兩年時間研究它，包括一千小時的風洞實驗，其目標介於七二七和七四七之間，預定載客二百至二百卅人，不過在其長期計劃中尚包括短程與長程的模式。其特色在於使用一種新設計的引擎，耗油量可減少百分之卅，此機一出，將會使歐洲與美國本土的飛機製造同業備受威脅。後者爲超音速客機，原設計爲可變翼型，但由於某些技術上之困難，乃改爲固定三角翼，時速兩點七倍人，可惜已於一九七○年爲美國參院所否決，而英、法合製的協和號與蘇俄的TU——一四四却已先後試飛成功，並且已於今年正式飛行。美國在航空界的一大失敗，但雖然如此，波音公司爲人類所做之貢獻以及其光榮歷史仍然是永遠不可磨滅的。（下）

台灣各省各界慶祝台灣光復卅一週年大會，廿五日上午在省立台中體育場舉行，各界代表四萬多人參加。圖爲慶祝大會盛況。

空禍數字日增加　皆因航空業發達

平均卅萬次飛行有一次意外

那怕是把蘇聯和中共境內的空難紀錄撇在一邊，最近數週的恐怖客機失事慘禍似乎印證了數字所造成的一個印象，即民航慘禍發生的次數更加頻仍。

七十年代初客機失事慘禍平均十一天一宗，而六十年代初的紀錄是十三天一宗。鑑於飛機體積的日益加大，同樣可資比較的數字是：七十年代初九百八十五宗，六十年代則爲七百六十宗。

那麼，這是不是空難數字真正要揭示的情形呢？民航機飛行哩數自一九六○年以來增加了八倍。在一九七○年至七四年期間（中間曾發生英國航空公司三叉戟型飛機在史旦尼撞毀，土耳其航空公司DC——10型飛機在巴黎遇難），就統計數字而言，一個橫跨大西洋的飛機乘客，每年飛程要達到簡直難以想像的八萬餘哩，他的末日才屆臨，他的飛程哩數，較之一九六○年至六四年的數字，遠了近乎三倍。一九七○年至七四年期間，每三十萬架次班機有一宗意外，簡直說不上報殃成風。

而且，飛行將日臻安全，現代噴氣式飛機遠較被它所取代的靠螺輪和活塞推動的飛機來得妥當。以電子計算機爲依據的設計和檢驗技術，理應使到（而最近確已使到）構造上的缺陷成爲歷史，而且，意外地闖入高聳地區，如最近土耳其航空公司波音七二七型客機在土耳其東南面卡拉加椰山所遭遇的那樣，不久也理當會變得罕見。

美國和西歐客機正採用的新式儀器，遇到飛機離開地面太近時，將發出「喔喔」的尖叫。如果沒有跟着而來的糾正行動，它會發出慘厲的「向上，向上」的音響。除卻「風切」（地面附近風速的危險改變，足以引起在越來越惡化氣候中飛行的民航機發生事故）之外，未來空難的頻率將日益取決於航空交通的調度。如不久前在薩格勒發生的空中相撞事件是罕有的：一九五六年，在空難較少的一九六○年和一九六六年各一宗，一九七二年兩宗，但隨着主要雷達（它顯示飛機在地面上空何處）和次要雷達（在螢光屏上顯現飛機的號數，目的地和高度）日益普遍化，空中相撞理應更加罕見。薩格勒沒有次要雷達在操作。

因調度錯誤而造成客機迷失的事件也是絕無僅有的。很據調查：在英國上空每年首四個月客機迷失的紀錄爲：一九七二年六次，一九七三年四次，一九七四年三次，一九六五年兩次——與超過整百萬架次民航機活動相比，上述數字微不足道。

而且還有飛機搭客所面對的難題（在民航機降陸（蘇聯和中共除外）平均三秒半鐘一次的行業里，這方面的事故更是顯著稀少。

進一步的改善不是做不到的。比如增添調度人員，提供更好的（達到同樣國際水準）訓練，裝着最新式的雷達，嚴格堅持所有航空交通的調度採用單一語言：碰巧所使用的是英語。在薩格勒空難中，相撞的其中一架客機採用的是塞爾維亞——克羅地亞語（南斯拉夫通用語言），因此，另一架客機無法詢問迴避的指示。

還有，調度員向機師發出的指示及後者答覆，有需要進行精心的交叉查核。以一九七四年在奈羅比發生的一件事爲例。

當時地面調度員說：「降至海拔七千五百呎的高度」，機師的答覆是：他正朝海拔五千呎下降，那個高度是在奈羅比地平綫以下，但無人對此發出疑問。機師及時瞥見地面，在離地二十公尺上空（採取緊急措施，使飛機上升），化險爲夷。僥倖檢回性命的機上二百八十一名乘客，第二天飛行時堅持乘搭安全紀錄良好的航空公司班機，誠爲明智之舉。

如果按照統計數字而得出的空難比例正在下降的結論，仍然令人心寒，那麼最好還是不要出門。

香港醫學會　醫學常識解答

稿例：㊀本港市民對醫學常識有疑問者，請直接寫信寄往「香港郵箱一九五七號香港醫學會醫學常識解答信箱收」，發問讀者請書姓名及地址以便聯絡。

㊁此信箱之目的乃充實市民對醫學常識的認識及消除誤解，並非是一種醫療服務。

㊂所有問題皆由香港醫學會專人負責作答，如問題對大衆市民皆有裨益者，香港醫學會之答覆將同時發稿與各大報章予以刊登。

性病是否有遺傳性

德仁君問：

㊀性病是否有遺傳性？在懷孕時患了性病，對嬰兒會產生甚麼影響？如何改善？

㊁皮膚上有很多一點點深褐色斑點，是否與性病有關？

㊂在婚前要檢查雙方身體，可到甚麼地方？

香港醫學會答：

㊀性病是由性交傳染的疾病，是傳染病，但并不是遺傳病，所以性病并不會遺傳，雖然有些性病可以由孕婦傳染給胎兒，但並不是遺傳與胎兒。最常見之性病有淋病與梅毒。淋病俗稱白濁，孕婦亦可能患上淋病，如到生產時陰道亦有淋病菌，則嬰兒在生產時通過陰道可能眼睛沾染着淋病菌而引致新生嬰兒眼睛結膜炎，嚴重者可能引致失明。不過最嚴重之性病還是梅毒，俗稱花柳，如孕婦患有梅毒而未經確切治療，則對胎兒之受害極大，嚴重者可能引致小產或胎死宮中、死胎等，比較輕微者則嬰兒出生時仍生存，不過染有先天性梅毒。所以凡孕婦必定要及早作產前檢驗，由醫生檢驗陰道及取血液作梅毒檢驗，如有淋病，則可用抗生素治療，而如果血液檢驗出有梅毒，則必需及早作治療，以免胎兒受害，因爲淋病菌是可以經過胎盆而傳染胎兒者，但這是傳染方式，而並不是遺傳。

㊁皮膚上有很多深褐色斑點，原因可能多種，未必與性病有關，所必定要由西醫診視，或更需作化驗室檢驗，才能確定。

㊂男女雙方在婚前檢驗身體，是正確方針，可到任何註册西醫處進行，通常經過臨牀檢驗後，需要檢驗血液、小便、X光照肺等，以察看有否顯著疾病，有否性病及有否其他可以傳染或遺傳下代之疾病等等。

心跳次數

CPW君問：

㊀正常人的心臟跳動次數爲多少？

㊁爲何會車浪？有何辦法消除？

香港醫學會答：

㊀一個正常成年人休息時的心臟跳動次數是每分鐘六十至九十次。嬰孩的心跳較速，每分鐘有一百至一百五十次。六十歲過外的老年人心跳較慢，很多是每分鐘五十至七十五次而已。

㊁暈車浪的醫學名稱是暈動病，主要原因是在乘搭車、船、飛機時，內耳的迷路受到機械的刺激，心理恐懼，疲倦不安當爲促發因素。要避免暈車浪，可在乘車前半小時服食藥物，是一般人所叫的「暈浪丸」，可以請教醫生指導服用。

從影十六年拍片不多　華倫比提嚴選劇本

華倫比提雖然在電影圈工作了這麼久，但他的影片數目依然不多，其中的原因就是他對劇本挑選很嚴格。他在一九六零年開始拍片，第一部作品是「草叢的燦爛」，直到目前，他的影片仍不超過二十部，其中包括兩部是集演、製於一身的「雌雄大盜」與「洗頭」。「雌雄大盜」固然是一部轟動一時的傑出影片，而相隔七年的第二部華倫比提的製品「洗頭」，同時在各界獲得一致的好評。

從影十六年，華倫比提拍過的影片有「史東太太的羅馬春天」、「莉莉芙全部跌下來」、「米奇一號」、「城中的唯一遊戲」、「萬花筒」、「答應她一切」、「麥格與米勒太太」以及「視差」等，「洗頭」是新作之一，「洗頭」之後，他跟米克尼高斯大導演合作拍「幸運」，相。積尼高遜是另一男主角。華倫常說：「我嘗試去創造一種情況，令每個演員都有戲量去發揮演技，因爲影片是整體製造的。」

很少有人能眞正的認識華倫比提的性格，他是深奧莫測，令人難以理解的一個人，對自已所喜歡或不喜歡的人及事物，都有很矛盾的表現。對於接受訪問，他的態度是謹慎而小心翼翼的，最不喜歡別人提及他的愛情生活，祇愛被問及他的新影片的有關消息，所以過去十多年來，他的私生活始終是個迷。

圖爲久違了大眼妹歌蒂媚在新片「洗頭」中的扮相

女打星：有眼不識泰山，自討苦吃！

傳恬妮被禁制出國

華山新片女主角看中寧可欣　朱牧偕李振輝赴台錄主題曲

△華山爲了「絕不低頭」女角，一直無法物色到適合的人選。昨天，露出一絲曙光了，因爲寧可欣可能成爲這位人選。

昨天，寧可欣在華山扯淡下，進入影城面見方逸華。

這一關，是任何拍邵氏戲的明星必要過的一關，過了這關就萬事皆了。故寧可欣在進入方氏辦公室之前，特別謹慎。

事後，寧可欣表示：「雙方原則上已解決問題，日內將作進一步洽談。」聽口氣，她和華山合作機會極大。

△今天午後，朱牧將偕同李振輝飛赴台灣，並在台小住一段時間。

朱牧這次去台，主要是爲一部新片錄取主題曲。

故此朱牧計劃中，他抵步即訪晤劉家昌，請他作曲，另外，還訪晤劉文正及張艾嘉，讓他倆與李振輝爲主題曲合唱。

在朱牧心目中，李振輝不愧爲一塊好材料，能文能武又能唱，今後合作機會必然多。

也許，正因李振輝是有如此多條件，片酬才會高到數十萬。

△一項來自台灣消息：「恬妮被政府禁制，年內不能申請出國。」

這項禁令，在台灣方面施行扣留在本港台女星來說，恬妮還是第一人。

由上述消息傳出：今後對於肉彈及拍床上戲的女星，都會一律管制，且會及於同床之男星。

·鮑清天·

中國功夫震動歐美　挑戰強敵俯首稱臣

明星與我　佐漣

近來影壇突然掀起李小龍熱，以他的生平事跡拍成的影片有好幾部，大都頗爲賣座，其想不到李小龍生前煊赫一時，死後三年餘，仍然在影壇中佔着重要的地位。

李小龍事跡片之所以受歡迎，自然亦與觀衆再度對武打拳脚片感興趣有關，拍李小龍事跡，當然是少不了打鬥，因爲在他短促而絢爛的一生中，不知接受過多少武術高手挑戰，再加上他拍片生涯的寫照，就構成了一個完整的故事。何況，還有一個爲中國武術爭光及爲中國電影爭光的主題中心，李小龍到美國唸書，把博大精微的中國武術介紹到外國，憑他以詠春派拳術爲基礎創的「截拳道」，接受了大小數十次挑戰都擊敗了強敵，而引起全世界一片中國功夫熱；再因好萊塢製片家瞧不起中國人演員，回港向電影事業發展，立志要把國片打進國際市場，他這一願望，也在他有生之年實現了。

李小龍的一生經歷富於傳奇性，實在是拍片的好題材，但從已公映過的幾部有關李小龍事跡的影片中，覺得吳思遠的一部「李小龍傳奇」拍得最好，最有眞實感，使人看過之後有如親眼看到他生前的一切。這是我在看過「李小龍傳奇」午夜場時的感覺，同時，也聽到鄰座觀衆的話：「睇過部講李小龍嘅電影，祇有呢部好似眞嘅一樣！」「到咁多地方去拍外景，呢部片成本豈不好貴？」「聽講呢部片賣美國版權就賣咗幾十萬美金，其他世界各地片商都爭住買，小財唔出，大財唔入，落多的本錢又有乜所謂！」

看過「李小龍傳奇」，也發覺吳思遠這個人確有頭腦，同是一個題材，有些還是同一個演員（何宗道）演出，而他拍出來却使人對着銀幕有如見其人，親歷其境，細想其道理，除了吳思遠編導技巧運用得妙之外，忠於事實也是特別引人入勝之處，因爲李小龍一生眞實事跡，本身就個多姿多采的故事。

在阿剌伯拍的色情片　女總管面首三千

娛樂圈

最近轟動世界的新聞是中共的政變，一位擁有權勢的女人卒被人打垮，且被人鬥臭。究竟她是怎樣被人打垮？不少人都感到興趣。

無獨有偶，一部西歐片「蕩娃麗莎」也是以政變爲題材，故事描述中東一個阿刺伯國家的國王被人打垮，策劃政變的首領是禁宮的女總管，貌美如花，心如蛇蝎。

這位女總管雖然貴爲一個國家的保安首腦，但是，她面首三千，專門玩弄男性。而且，有性虐待狂的傾向。

「蕩娃麗莎」既有驚心動魄的軍事政變，導演對於阿剌伯酋長的荒淫生活的一面，有深刻的描述。在「蕩娃麗莎」裡面，國王的後宮，春色無邊，環肥燕瘦，無一不備，酒林肉池，不讓古羅馬尼羅王專美於前。

由於此片對阿剌伯酋長有不客氣描寫，所以，當「蕩娃麗莎」在阿剌伯拍攝外景時，曾受到阻撓。

不過，「蕩娃麗莎」的外景隊，人員很聰明，他們以金錢去收買一些有關人等。結果，能夠順利地拍攝該片。

當然，在阿剌伯國家，這部「蕩娃麗莎」很難獲准上映。主要理由是：片中的荒淫鏡頭太過份了！

圖爲言之有物諷刺性色情片「蕩娃麗莎」中的一群蕩娃。

宣傳比拍戲新聞多　未黎先驕最難看

銀色手記　夏雲

做娛樂記者最怕是碰到未紅先驕的的所謂明星，香港的明星比天上的星星還多，有些根本還未拍過片，祇是在娛樂報章上登過一兩次報的，又以明星自居了，在影視圈中，我倒是比較欣賞那些硬裏子演員，他們是在眞正演戲，不是在出風頭。

看無綫的片集「七十三」裡余安安演的咪咪，心中總覺得不是味道，她演不出那個既新潮又可愛的女孩子性格，與葛劍青相比是差了好一截。葛劍青勝在自然，不拘謹，余安安則木得多了，在演技上，余安安是嫩得很，當然，正如「書劍恩仇錄」中一樣，如果她是演得出色的話，李翰祥開拍該片，很順理成章的就會考慮她來飾演香香公主了，這是駕輕就熟的事。何況余安安長得很漂亮，外型是十分適合該人物角色的。

余安安是很美，不化粧的時候也美，所以她一加入無綫，就傳出那麼多男孩子追求她，這些新聞比她拍戲更令人津津樂道，但如果余安安認爲演員這行職業是神聖的話，就應該以演戲來爭取讀者及觀衆的注意。

很遺憾，到現在爲止，我還沒有看過余安安演得比較像樣的戲，倒是在派頭上，她已頗具備了大明星的雛型。一位娛樂記者就曾很生氣的跟我說：「前兩個星期約了余安安去拍照，她答應了，說那天沒空，過兩天才給我電話，我等了幾天，沒有來電話，再撥了幾次電話給她，到最後一次找着了她，她說還未睡醒，等會她自己給我打電話再約。我等了好些天，她却根本沒電話來。我不喜歡不守信約的人，我不是找不到別的明星拍照，不過那一期打算介紹她，她却爽約，相比之下，張艾嘉隨和多了，論走紅，張艾嘉現在是當紅炸子雞，但她一答應了我，在約定的時間她已化好粧在酒店咖啡室等我，怪不得張艾嘉在影圈中人緣那麼好。」我也有同感，所以一直來都十分欣賞張艾嘉。

新配搭証明有眼光　阿美娜穩步向前

電視眼　張螢

本週二晚八時二十分，阿美娜終於看到自己的節目與大家正式見面了，這個時刻相信她已望了很久，終於在一波三折之後推出。

僅以一輯「我愛阿美娜」，向觀衆算是交代早前的宣傳，未免太小了，可能這是無綫一貫的作風，當推出的新特輯受到重視時才再泡製新的，如此這段，則公司方面比較着數，藝員亦會在此考驗性的壓力下施展出渾身解數來表現自己。

阿美娜的眞人很瘦，上鏡時因爲衣物等的襯托，才不致完全暴露她的飛燕身型，如果面對面與她談話，或是「輕輕」按一下她的肩膀，手臂，你絕對相信她大概沒有九十磅，身高却有五呎四吋。

看「我愛阿美娜」的宣傳預告，覺得由她主唱廣國治作詞的粵語歌「小姐，咪咁早嫁！」非常有趣，而看她與張雷這一對，又覺得主張把他們安排在一起的人甚有眼光，肯作新的嘗試，麗的在用人來說就是沒有這類即興性的配搭，永遠是用老拍擋的一對見人。

阿美娜還是以前的阿美娜，她沒有仙杜拉般紅得如此快，也沒有她般靜得如此速，她依然穩步向前，希望有點成績，不致被人完全忘懷。而她本身的歌舞修養也的確可以做到這點，祇是命運多舛，運氣不及別人好而已。

如果你是阿美娜的擁躉，你必然不會對她的十指春筍感到陌生，而且或會覺得她能夠把指甲長得這樣長一定很費事。其實不然，阿美娜的長指甲是她的寶貝，避免用手做勞動的工作更非要以借助它做藉口不可呢！與阿美娜做朋友的人都知道此姝感情豐富，唱吓悲情歌都忍不住落淚，可謂演得戲之人。

茅瑛日間返港　將赴台探雙親

茅瑛將於日間自韓返港，她是本月中到韓國去，參加「破戒」的演出的。「破戒」該片工作中進行的極爲順利，茅瑛估計，她在韓國的戲場，在這幾日間，便可拍竣。

茅瑛透露，在她的戲場一拍完，便立即返港。不過，離開台灣多時，茅瑛也希望到台灣去，探望雙親。

在演員中，茅瑛是典型的孝女，何況，台灣又有好幾位製片家，邀她主演新片。對方給予她的條件極高，茅瑛也口頭上答應了，祇不過，契爺黃楓，又說要開一部新片她主演。

李翰祥楚原同喜歡狄龍

楚原與狄龍自合作「天涯明月刀」以來，感情彌篤，之後，楚原開拍的多部武俠片均是叫狄龍主演，楚原目前因狄龍赴台，被迫停下「白玉老虎」，他下一部「三少爺之劍」，今日在影城二廠開鏡，男主角是爾冬陞，女主角可能是余安安。

李翰祥自「瀛台泣血」和「傾國傾城」後，對狄龍也非常欣賞，因爲李翰祥要開拍「書劍恩仇錄」，狄龍無暇兼顧楚原的戲，楚原才改捧爾冬陞。

狄龍對於這些問題，沒有意見，他說：「我聽候公司分配。」

李翰祥拍戲，喜拍早班，楚原拍戲，喜拍晚班，狄龍祇要犧牲一些睡眠時間，暫時是可以應付李翰祥和楚原兩位導演的，「白玉老虎」還有三分之二未完成。

狄龍工作態度好，票房好，是他在邵氏搶手的原因，他在較早時間也有數日不休不眠的經驗，他曾說：

「做演員是這樣，閒的時候閒死，忙的時候忙死，日夜兩班不停地開工，實在很辛苦，但也無辦法。

楚原愛用狄龍之外，也愛用岳華、羅烈，他在較早時完成一部「五毒天羅」，是岳華、羅烈、王鍾、井莉、李麗麗等主演的武俠片，「五」片上週末午夜場收入六萬餘元，成績非常理想，該片本週四（廿八日）會正式公映。通常，楚原一年都能完成四部片，是邵氏公司中拍片進度最能依照計劃的一個了。

星河晚眺　明明

胡楓喪母友好致祭者衆

胡楓痛失慈母，胡徐金生太夫人因病仙遊，享壽七十一歲，遺下長子胡楓、次子繼沛、繼華、長孫男女五人，胡楓之父胡元雲、胡楓之弟妹共六人，均在靈前，可謂福壽全歸，遺體假世界殯儀舘舉行殮殯，卜葬港島柴灣永遠墳場，全部採用佛教儀式，是天往拜祭者計有方心、歐嘉慧、劉偉民、駱恭、阮兆輝、杜平、金帝、朱日紅、殊璣、楊子、陸柱石等盡爲圈中友好，而祭帳滿佈靈堂，花圈山積，正是素車白馬，備極哀榮。（敬）

今日電視節目

佳藝電視台

2.00 教育電視
6.00 節目預告
6.05 卡通片
6.15 俏巴喇
6.25 佳視新聞及天氣報告
6.40 觀點與角度
6.55 廣東好漢
8.05 獨行殺手
8.45 即日新聞精華
9.00 「孟麗君」
9.30 教學電視
11.30 武則天

麗的中文台

2.15 咪咪和吱吱
2.40 之乎者也
3.30 「上下流」
4.00 下午茶婦女節目
4.30 新聞簡報及節目介紹
4.35 粵片「雪艷娘」由陳錦棠、鄧碧雲主演
6.05 兒童樂園「小露寶」
6.35 新聞簡報
6.40 天氣報告
6.45 觀點與角度
6.50 三一萬能俠
7.30 天上人間
8.00 七俠五義
9.30 十大刺客
10.00 新聞報導
10.30 時人時事
11.00 女幹探
11.50 深海探秘

無綫翡翠台

1.10 「包青天」片集
1.40 粵片「奪魂旗」（下）鄧碧雲、蕭芳芳主演
3.20 翡翠劇場「西遊記」
3.50 新聞簡報
3.55 粵片「江粉冤情」由羅劍郎、鳳凰女主演
5.30 「卡通片」
5.45 「跳飛機」
6.15 「量入爲出」
6.50 「書劍恩仇錄」
7.30 新聞及天氣報導
7.55 「觀點與角度」
8.00 「龍虎豹」
9.00 「歡樂今宵」
10.15 「保鏢」片集
11.15 「隱形神探」片集
12.15 最後新聞報導
12.25 英語長片精選
1.55 「大江戶搜查網」片集
（明日節目）
12.00 「龍虎羣英」
12.55 午間新聞

麗的英文西片精選

7.30 女幹探
11.30 深海探秘

明珠台西片精選

7.45 罪惡尅星
10.45 觸目驚心

香港……
自置多層……
11月份……
英婦會……
英文專科
打字全科
信札·秘
電腦全科
TOEF……
德文西文
商業全科……
名師指導……

香港……
彌敦道607號
彌敦道593號
彌敦道687號
灣仔軒尼詩……
中英速記
中英簿記
中文打字
信札
TOEFL
CIF……
廣告裝飾
班P.4……

灣仔東……生大廈……
明年一月可入住
地點旺盛光線充足管理完善
電③六七三三一九 二七三三
承業公司洽

西營……
好……
六百餘……
尚餘十……
倘以……
協成……
電話：

力補……
有蒜……
加强……
清理……
驅除……
詳細……
香港……
九龍佐敦道……
電話：3……

迎龍怪談 □杜夏謀□

洋警官整蠱新聞記者 應該獲得「公關」獎章

日前，在觀塘一宗火災事件中，有一批記者出勤採訪，據講竟然受到一位洋警官之整蠱，唔止係將記者有咁遠時推咁遠，而且重故意大步踏上記者之鞋面，記者問佢算係點，佢就大聲話：「我係行路，咪係既然係路，自然係俾人行，邊個叫你放對腳喺處？」不止如此，重出到鬼佬三字經，重要拆記者菲林，亦可謂狼過華秀養乜乜矣。

有人睇到呢種「新聞界之新聞」，會覺得呢個洋警官認真唔將記者放在眼內，警察所致力之「攪好公衆關係」，俾佢係咁一鬧，也都鬧清矣。

但係唔知點解，本作者乃覺得，呢個洋警官，並非係攪「汪」公衆關係，查實乃係在促進警察之公衆關係就眞，尤其係有心與記者打成一片，然後先有咁多支整，如果話有乜「促進公衆關係獎章」，都要派番個俾佢也。

以將記者遠遠與火場隔離而言之，好可能佢祇係出於一種責任心，認為火場危險，為咗老記之安全着想，自然係越遠越妙，而記者不察佢之苦心，乃認為佢係苛待，其實則係安全第一。所以話佢係好人揀出，亦有讚譽。

至如話佢講粗口話，查實亦不過係在老記面前所作之一種坦白表示。事關好多人都以為鬼佬而做到咁上下之官，一定都係斯文到極，甚至會俾人懷疑係善於作偽，而呢位警官出口成章，亦即係坦白話過你知，我地鬼佬，雖然做官，未必係斯文到你地所想像得咁交關，講起嘢來，會啫埋阿媽出場。唯其如此之坦白，然後先容易與大家交朋友，自然亦係攪好「公關」之道。

再以大腳踩落記者鞋面及聲言「拆菲林」論之，佢對大腳，一旦踩傷咗老記對腳，實際亦係等老記有個機會休息，抖番一吓，以老記之終日頻撲，忽然因為俾佢踩傷而得以休息，當然亦係好事。至如眞已拆咗你之菲林，實情亦係等你想唔休息都唔得，等你唔使做得咁辛苦。呢種用心，無疑非常之深。相信老記在了解之後，亦祇有多謝警察，試問在此情形之下，豈非等如促進咗好多公衆關係乎？

風雷引 □東方玉□

三．是非難辨

心念這一動，立即猛一吸氣，雙足點動，飛身追了過去。

等他越過圍牆，那人已在十三丈之外，看到范子雲追出，一聲不作，就轉身飛掠而去。

范子雲既然追出來了，自然不肯輕易放棄，立即長身追去。

雖已出了東院圍牆，但還是夏家堡之中，前面那人，似是對夏家堡的地形極熟，又搶先了一步，因此雖是一前一後，追逐奔行，依然沒有追得上他。

前面那人身法極快，時隱時現，所經之處，都是僻靜之處，一路上竟然沒遇到巡夜的莊丁。

一回工夫，就出了夏家堡，那人奔行更快，范子雲也不住的提吸眞氣，施展輕功，往前急起直追。

兩人越奔越快，也越追越遠，眼看快要追上，前面那人忽然身形一閃，朝一片樹林中投入。

范子雲追到林前，忽然腳下一停，心中暗道：「師父說過，江湖上有一句話，叫做『遇林莫入』，是因為樹林隱秘，容易中人暗算，這人把自己引到此地，又忽然閃入林去，莫非有甚麼埋伏不成，自己可不能上他的當。」

心中這一想，就在林前站停下來，大聲道：「朋友把在下引來，究竟有何見教？就請出來明說。」

說完，等了半晌，林內黑沉沉的沒人回答。

范子雲又道：「在下和朋友素不相識，深更半夜，把在下引來此地，不是和在下開玩笑吧。」

「嗤！」有人在林內發出一聲極輕的笑聲！

接着，樹林子左首，輕悄悄閃出一個人影，說道：「范公子，我在這裡呢！」

這下聲音說得較響，聽來很嬌，很脆，顯然是個女子！

范子雲急忙轉過身去，看的不禁一怔！原來月光之下，俏生生站着一個紫衣女郎。

這女郎看去不過十六七歲，生得秋水為神玉為骨，芙蓉如面柳如眉，清新，嬌美，在她眉梢眼角間，還掩不住稚氣，但使人有明亮的感覺！

她，他從未見過！

此刻，她一雙黑白分明的大眼睛，盯着范子雲，正在掩口輕笑！

范子雲望着她，問道：「剛才是姑娘引在下來的了？」

紫衣女郎淺淺的道：「不是我，你說的是誰？」

范子雲道：「姑娘是甚麼人？」

紫衣女郎撇嘴一笑道：「你聽不出我的聲音來麼？」

范子雲道：「在下聽不出來。」（一〇六）

不見經傳的人物

大破販毒網 □孟茹□

史蒂文生自周文輝的手上取回那一份備忘錄的副本，走向那一個分成數十個格子的文件架上，取出兩個粉紅色的卷宗，一面說道：「這案並不是毫無綫索的，你由美國遠道來此，總算沒有白走一次。我估計這一個集團，組織很龐大，而且幕後的人物很神秘。他們的確神通廣大。我暫時仍想不出，應該利用甚麼方法進行追查。你還是繼續看那一堆卷宗的報告吧，先要把這姓趙的人在倫敦的活動弄清楚。」

周文輝坐下來，他最怕的就是看文件，偏偏遇到了非要看不可的情形。在美國的時候，已經看了一大疊文件，而抵倫敦後，也不能避免。

他很懷疑，史蒂文生交給他的任務，是不可以完成。

他知道史蒂文生所要求的，是由他設法與那姓趙的取得接觸，然後再從中設法向那姓趙的人，調查那一個龐大的販毒網的販毒路綫以及他們手上的欵項，怎樣轉移滙兌。

不過史蒂文生雖然表面上是以此為調查目標，事實上周文輝已猜中，他所隸屬的機構，並不是以調查販毒為主要的目的。史蒂文生所需要的是關於那姓趙的人怎樣把販毒所得的欵項，分發給那些幹地下工作的團體和人員。

其實美國聯邦調查局特別調查組的目的，也是相同。調查販毒，可以交給紐約的警方處理，聯邦調查局不須要插手，而且紐約警方也沒有要求聯邦查調局，予以協助。

周文輝翻開那些卷宗，却突然發現，其中的一個檔案內的文件，竟全部是由香港發出的。他祇畧翻一翻，已看到了很多他熟悉的名字簽名。雖然他在香港的時候，並沒有和他們來往，在公事上也沒有甚麼關係，但是姓名却很熟。

同時他在檔案裡也發現很多電動打字機發出的電報副本，大部份是香港發出的，而其中亦包括一部份由世界各地，包括曼谷、紐約和倫敦發出的電報副本，全部是致巴黎的國際刑警總部聯絡處。周文輝祇畧翻一翻，便已看出那些電報的副本，全部是要求巴黎國際刑警提供追查中的人物的行踪。除了列舉姓名及旅行證件號碼外，一部份的文件並且列出可疑人物所乘搭的班機號碼和出發日期，再加上可疑人物的特徵。

大抵國際刑警聯絡處收到了那些電文後，便轉給其他各地的警務和移民機構，留意那些可疑人物的行踪。

周文輝再翻看下去，發現很多人物的姓名，是他從未見過的。他雖然在香港負責調查毒品，對於販毒的組織，也畧知一二。也熟諗所有幕後的人物，即不悉其人，也知道他們的姓名，但是從那一個檔案內的文件所列出的名單，他從未見過的，估九成以上。對他來說全部是新的人物，想不到除了他的工作單位以外，尚有其他的機構，注意調查販毒及其販毒網。（一五五）

小說

越裳故事 □南宮搏

自作打擊

由於軍情緊急，二女王和詩索在一起沒有重溫私情，她巡視了部隊，商量好設砦的地點，便匆匆趕回開平，闢出武大海所部，增編為三隊，每隊二百二十五人，開赴高要增援，同時，她又重行編組開平區內的隊伍，集中起來。

她分別派人去探聽番禺的消息及聯絡鐵千斤。鐵千斤的陸上部隊殘兵已與她有了聯絡，但他們沒有鐵千斤的消息。

番禺的漢兵祇採取守勢，兵力集中在新會之台山，西面則沿江佈防，動用二千多民兵守江，二女王判斷，番禺方面似沒有大舉反攻的企圖，這使她稍為安心，再派兵去攻台山，徵貳以為台山在漢軍手中，對開平的威脅太大了。

她派兵打台山，但漢兵嚴守着，大越兵進攻了兩次，都無功而退回新昌。

此時，消息斷絕的鐵千斤又出現了——這位有蠻人、大力士之稱的好漢，因失敗而羞，不敢和二女王通消息，現在，他得回了四百多散兵，以鎮海為基地，他重建了部隊，又搶到一批船，他本人，經由恩平到開平來見二女王。

他來請罪，徵貳對他很親切，慷慨地說：「打敗了也不妨，我們可以再來，漢人說，勝敗乃兵家之常事，不怕！現在，你有多少人和船了？」

「先退到鎮海的兵，有三百人，後來，我潯回了四百人吧！再加水軍有三百來人，我又有一千人了，還有，我的夥件再淪同了三十多艘船，其中有四艘是可以航海的大船，又還有，我也派人到瓊崖那邊去召募人，會再有兩三百人乘船來的！二女王，我們兩路出兵，再打台山！」

她打台山已敗了幾次，現在，她不顧造次，緩緩地說：「不必忙着打台山，我們先將自己的部隊準備好，漢朝派了一個伏波將軍馬援來，我們會和他大打一場的！」

「我在鎮海聽到了，馬援的兵在梧州，二女王，我們不理他，自行沿海進兵，先打下台山，再沿海推進，配合水軍，從崖門港口入江，去打新會。」

「鐵千斤，看看情勢再說吧，我們不能輕進，番禺的漢兵和以前遇到的兵不同，我們得愼重一些！」

「二女王，我在台山敗了，不甘心！」鐵千斤率直地說。

她微笑着安慰鐵千斤，囑咐他把兵隊集中鎮海操練，等待命令，她預計在一個月之後再展開大戰。到那時，又會有新兵加入作戰。

但是，二女王的計算出錯了，馬援的軍隊並未如她所設想地進攻高要，馬援所部三千餘人，從蒼梧出發，迅速收復羅定、泗綸，再克信宜，向鎮隆和寶墟推進，另一路則收復了岑溪，把郝陽的一支兵後路切斷了。

絃外之音 □黃思騁

「陳先生，你對於推理小說有興趣嗎？」

「我不但沒有興趣，而且我從來沒有讀過。」

「我對推理小說非常有興趣，所以我喜歡研究這件事。比方說，一個能游泳的人，就算掉進水裡，除非是受了傷，或者水的溫度太低，否則就不大可能淹死，可是阿展不但証明身上無傷，而且那天的天氣相當炎熱，他何以會沒有自救的機會呢？」

「你問我這個，我也不知道。」

「我倒有一個解釋，不知你是否認為有理，」安其慶說：「很可能是先被人淹死，然後用甚麼東西裝了往海裡一丟，這樣身上既沒有傷痕，而又實在在是溺死的。」

「怎麼可能溺死一個人呢？」

「哦，這並不是很難的，一隻浴缸就足以把問題解決了。」

陳有祿打從心底起一個冷戰，說道：「這是你的解釋，但是無法証實的。」

安其慶望着他，想知道他是否够鎮定，可是說也奇怪，陳有祿愈是想鎮靜，面上的表情也愈不自然。他說：「安先生，我對這些事全無興趣，我想我們應該走了。」

「不，陳先生，這是非常有趣的一件事，譬如說，你在成衣廠做廠長的時候，你幾乎天天都和阿展見面，這一點附近咖啡檔和鱟窯裡的人都可以作証。可是他死了之後，你連一點表示也沒有，甚至沒有通知他母親去認屍，這是違反常理的。」

「你說得太離譜了，你這樣說無異是說阿展是我殺死的，眞是豈有此理！」

「我並沒有說是你幹的，你怎麼竟介意了。」

「你的意思明明是如此。」

「你誤會了，我祇是想明白像你和阿展這樣的友誼，何以竟連一點最起碼的情誼都沒有。」

「我們實際上不能算是朋友，他當時失業，我祇是給他一點照顧而已。」

「這個解釋當然也可以成立。」

「安先生，茶也飲過了，我們可以走了吧？」

「如果你想走，你就自便好了，不過當你走了以後，你或者又想找我談談了。」

「我發覺我們沒有甚麼可談，你把我當成一個嫌疑犯，想套取我的口供，而實際上這些事跟我可說風馬牛不相及。」

「再坐下來談一會，我想我們快要有結果了。」

陳有祿又無可奈何地坐了下來。（四四四）

街天跑通

實地採訪也徒然

十餘日以來，佔據本港所有報紙的首頁新聞，都是「四人幫遭殃」，「華天子登基」的報導和評述，這宗比諸「文化大革命」更富眞正革命性的轟天動地之舉，全世界固然傾目以視，跟大陸毗鄰相接而有最切身利害關係的香港，當更饒感興趣，所以連我這個市井俗卒，在這些日子裡，每天頻密的幫襯報紙攤，猛刨大陸新聞。惟日來讀報觀感所得，總覺消息來源大都依靠「外記」的採訪電訊，以及極少量的大陸「官式公佈」，還有所謂「中共專家」在港伏案疾筆寫出其個人揣度臆測的大塊文章，看來看去，大陸政變的輪廓，尚感隱若可辨，可惜獨缺直接採訪呢一味，難免有些「霧裡看花」之感耳。

在大陸政局最撲朔迷離的一段日子裡，由羅湖開出的火車，成為芸芸記者採訪大陸新聞的重點，同港客所吐一言半語，都列為「一手消息」。我們在螢光幕上得見訪問鏡頭，言者不是三緘其口，就是所答非所問，不知所云，本來嘛，旅客甫離「危城」，驚魂未定，驀地要他吐露見聞，一定抱着「咪攪我」態度，搪塞幾句了事，欲在旅客嘴裡探索眞情，緣木求魚而已。

近聞某電視台「榮獲批准」派遣採訪隊前往廣州，實地獵攝新聞，這下子，似乎乃是電視觀衆的一項「福音」，大家拭目以待，且看這次「直接採訪」又有甚麼新鮮事物呈現於螢光幕上？

果然，螢光幕上在這幾天內，播出廣州街頭的活動形象報導，可惜「短小而不精幹」，短小者，每次播出片段像曇花一現，短暫僅約分把鐘，至於內容嘛，貧瘠薄弱，乏善足陳，據我所見，像拍攝示威大遊行，鏡頭呆固在一個據點，落地生根似的直拍如儀，入鏡的遊行隊伍，祇是一連串貨車與拖垃機，作機械化式的「遊車河」，刻板到極。還有在越秀山運動場舉行的「羣衆慶祝大會」，供君欣賞的祇是由報導員在空蕩並無一人的運動場中，表演一輪「口水多過茶」的「八股文」，羣衆鏡頭，且恕欠奉。其他尚有零星街頭獵影，全部作浮光掠影的局部表面呆板寫照，眞毫無珍貴之可言。

由此可見，「竹幕」畢竟還是「竹幕」，准你採訪拍攝，還是必須遵守「綠板」的原則也。（一四〇一）

別墅驚魂 山宗譯

何伊芙登上証人台，問過一些話後，夏律師詢問包裹的事，而何伊芙說她已忘記了，因為事隔得久，況且常有包裹收寄，已不記得是那一包。

「假如寄給羅斯的東西收妥後，又在家裏失蹤，你會注意到怎樣掉失嗎？」

「不會，通常祇是以為別的傭人給他放好。」

夏律師拿出一個棕色的包裹紙問是否何伊芙檢到的，她也承認了。

「你怎會去找呢？」

「是私家偵探包羅德先生要求我去找它的。」

「在甚麼地方拾得。」

何伊芙絕不猶豫地說出從約翰衣櫥頂上取得。再後是由柏新一個店員供稱：六月廿九日將黑色假鬚寄給一位L卡先生，那是函購的，附有郵政滙票。不過，公司並沒有將來信保存，祇在發貨簿上有紀錄，假鬚逕寄燕啼別墅丁先生收，夏律師立即認為有問題發生，因為定買假鬚子的信上郵戳並不是本村的，事實証明，那封信可以從別的地方寄出。

一女僕上堂陳述，當夜上床後，她記起郭安列先生曾吩咐鎖門時不要上栓，以免夜歸要驚動屋內的人開門，她說忘記了下了栓，所以她下樓去，拔去栓，當她行經通道時，聽到內面有聲音，發覺卡約翰正在敲卡老太太的房門。

再後是另一女傭妮姐，供出看見卡約翰將咖啡摔進偏間，送給死者。

這時庭上宣佈明天再續審。我們一同走出法院，瑪利神情沮喪，因為所有的供詞都像對約翰不利。她十分躭心。

「總有方法洗脫的，」我安慰她說。「希望很微，」她搖着頭沒有信心，「希望！我猜會不會是羅斯幹的。」

我雖在懷疑，但也不敢瞎說，但又找不到更好的話勸勉她，祇能沉沉的嘆息。當我見到包羅德時，便急忙問他那位夏律師是否可靠。包羅德頗高興，他認為夏律師是一位聰明人，自會安排一切。

「照他方才的語氣好像暗示卡羅斯才是眞正的兇手？」

「不一定，到目前他並沒有肯定兇手是誰，他祇在設法擾亂陪審員的注意，使他們懷疑兩兄弟中那一個有行兇可能。」包羅德的觀察總是尖銳的。

港澳諜影 ·上官斌·

設法制服野間衛士

呂復永和林浩被女傭延入樓下客廳，他倆乘女傭上二樓回報野間和吉田太太時，兩人打了個眼色，暗示照原定計劃行事，把野間殺死之後，立刻奪門而出，乘停在門口的汽車逃走。

本來，他倆雖然偵知野間已到了吉田住所和秀子幽會，但，野間未必會出現的，要是他在樓上不下來，便要設法去找他，乘他不備，向他襲擊。

其實，當呂復永和林浩走近吉田山谷寓所時，坐在門外附近汽車裡的野間的兩名衛士早已注意，但不知他們是甚麼身份，同時相信他們一定是吉田或吉田夫人認識的，如果冒昧的跑去問他們，可能引起他們的注意，以為屋內有甚麼神秘客人，況且，他們不會知道野間在內邊，如果知道，也不敢轉身進去的，因為香港居民那個不知道野間是憲兵隊長，是個殺人王，他要殺那個就那個，任何人都無權過問，就是「港督」磯谷廉介，也是一樣，也因此，做成野間的囂張跋扈，殺人如麻。

也在這個時候，吉田山谷寓所附近，也埋伏大哥勝利勝，牛頭飛馬飛，沙塵超莫超和葉萍等人。

大哥勝輕聲的對大家說：「相信呂復永和林浩已經進去了。他們會在十分鐘內行事，而野間的衛士最少有兩輛車和三個人，假如我們不先解決了這幾個人，等到浩哥、永哥從寓所跑出來時，便會引起他們的注意，說不定會發生槍戰，萬一……。」

葉萍打斷了大哥勝的話，說：「我有辦法。」

「葉萍，你有甚麼辦法？」大家用驚奇與懷疑的眼光凝視着她，大哥勝則急不及待的問。

葉萍把自已的計劃說出，大家都認為是妙計，大哥勝說：「時間無多了，就趕快依計行事吧！」

這時，葉萍從另一條小徑轉入馬路，故意的把步聲弄大，有時還乾咳了一兩聲，到了野間衛士的附近，便已引起兩名衛士的注意，其中一個甲說：

「後面有一個女子走來，看來身段倒還苗條，年紀也很輕，呀。」

「你這個人眞是色狼，看見女人便發狂，」另一個乙說：

「我許久沒有親近女人了，如果見了女人也不發狂，那就生理不正常，或者是不能人道了，哈哈……」甲含笑的說。

菩薩風雲

諸葛青雲著　余丹青插圖

狄華康又怎能想到這一點，怎麼解釋，也無法使南宮捷相信，心中遂疑南宮捷餘毒未淨，神智還不曾完全清醒，祇盼玄靈婆及早回轉，好再診察，但玄靈婆又迄無消息，不由大急。

「師叔，您是怎麼的了，要怎樣才能相信我是華兒呀？」

他怎能不急，南宮捷與銀拐婆婆如此狼狽，分明為敵人所算，究竟所遇到的一個是甚麼樣的敵人？有無師父的消息，所知道的情況又是如何？

這些事兒，他都需要問個清楚。

但是，如果不能取得南宮捷的信任，甚麼話都不能問也不能說。

儘管狄華康急得要命，南宮捷却是無動於衷。一點活動的意思都沒有，竟然連話都懶得再回答。

適時，金九手裡的火把也已燃盡，石室頓又陷入黑暗，愈發使得氣氛極為沉悶而緊張。

靜得有點怕人。

但，姍姍的呼吸聲，却愈為急促而重濁，在如此靜的石室中，誰都能够聽得到。

韓重遠道：

「華兒，你能不能隔體傳功？姍兒似已後力不繼，你得趕快幫個忙！先把銀拐婆婆救醒再說。」

這種危險的信號，狄華康也已聽到了，但他腦子裡，已為洶至沓來的問題所塞滿，心意不屬，雖然聽到了，却恍如沒聽到，現經韓重遠一言提醒，方始警覺。

他先是「噢」了一聲，接着，又是「唉」的一聲嘆息，顧不得回答韓重遠，急步走在姍姍背後，一掌按向命門大穴。

他有過救治鬼后尤育的經驗，功力又高，運掌用得恰到好處，內力輸注也不疾不徐。

姍姍內力將竭，確已瀕臨險境，幸而狄華康應援及時，把眞元徐徐注入，才使她轉危為安。

急促而重濁的呼吸聲，緩和下去了。

看着這種出自眞誠的救人，想到自己的被救，南宮捷的內心終於動搖了，暗想：

「難道這次我錯了，那個孩子眞是狄華康了，他那裡來的這樣高的功力？莫非以前是藏而不露？這兩男一女又是誰？」

想到最後一個問題，目光不由移向韓重遠，困惑的問道：

「尊駕何人？與狄華康是甚麼親屬關係？原住此洞抑因事偶然到此？」

他一連問了幾個問題，把心裡的懷疑一總問了出來。

聞言知意，韓重遠知他心意已活，暗暗欣喜，藹然答道：

「在下韓重遠，乃洛陽中州鏢局鏢師，狄華康日昨與敝局總鏢頭之愛女結為連理，故叔侄相稱，事因狄賢契夫人追賊身陷此洞，故爾相尋至此，得遇大俠，實是三生之幸。至望大俠却除疑慮才好。」

本報台灣總經理處

地址：紹興南路二十二號三樓

電話：三四一七八一二　三四一八〇〇七

本報啓事

本報當天空運抵台、歡迎台灣讀者訂閱

本報台灣全省各地設有分銷處，請讀者就近向下列各地分銷處訂閱：

高雄	長明街二四號
台南	南門路五九
台南	永福路一五二巷五〇號
左營	大路八五號
新竹	牛埔路九號
桃園	大園村廟前街二二號
鳳山	中正路三三號之一
台中	三民路二段一二二號
嘉義	吳鳳南路一七巷一三號
淡水	中山路三號
基隆	義一路二六號
基隆	安一路二七八巷一四八號
基隆	南榮路一三三之四號
豐原	南陽路一四六巷二二號
士林	大北路七八號
北投	中央北路一段一二之一號
金門	金沙官澳村七六號
花蓮	仁愛路一〇號
苗栗	中山路三三一號
屏東	自由路三一七號
彰化	長壽街四一號
板橋	自强新村九四之一號
斗六	太平街一〇二號
岡山	勵志路一三三號
中壢	中豐路七九巷一號
台東	福建路二八三號
龍潭	中正路二三三號
集集	民生路一七八號

你就是救星

垂危的病人急需輸
請即到紅十字會捐
血

電話：二一八　一〇弍一

倫敦：笑聲傳遍港九 今第二週 瘋狂痴漢俏護士 洲立公司 電影

娛樂．寶聲．樂聲．英京：今天五場獻映 邵氏出品最新特技打鬥巨片 五毒天羅 五毒教主．爭奪天羅

翡翠．荷李活．亞洲：即日全綫五場 至緊要早睇 翡翠荷李活加午夜場 五毒天羅 各施絕技．互展所長

皇后．皇都．麗聲．黃金：最後今天獻映 電視紅星：張玲主演 正宗保鏢 電視大導演陳明華製作 明天五場獻映 新斬虎屠龍劍

總統．華盛頓：今第二週 一九七六年最新出品 今日世界夜生活 精彩紛綸 華盛頓今午夜場：辣手黑幫大火併

東方．域多利．國華．國賓：今天獻映 德斯汀荷夫曼主演 畢業生 國賓最後 騙財騙色 明獻映 五毒天羅

海運．百樂 H702412 K678091：昂然入第五週 格力哥利柏 李麗娜主演 凶兆 兒童不宜 當今世界都震動的電影！ 海運午夜場：原野鐵漢

紐約．凱聲 3-816656 5-768721：今天最後五場 賭棍 占士堅主演 兒童不宜 智星逢手．多棋敵

京都．新聲：越映越旺 望鄉 栗原小卷．田中絹代主演 新聲今午夜場：龍吟虎嘯

家華．大華．華聲：昂然進入第二週！ 祖多利山德路 人渣 美嘉麗奴 馬田波森 主演 兒童不宜

新華．新都：今天盛大獻映 大導演吳思遠傑作 主演何宗道 李小龍傳奇 他何故死？他何為咁？ 兒童不宜

太安：即日五場 滿床嬌（兒童不宜）

文華．明珠：今天兩院五場 請早 今晚文華午夜 江湖女俠 明珠 天下第一劍

國都．聯邦：兩院今天首映 七彩實事改編拍攝 李小龍傳奇 何宗道主演 吳思遠導演 兩院午後場：少林木人巷 八條好漢

京華．快樂．金冠：最後今天五場 賊殺賊 東寶巨製 望鄉 今午夜場 雌雄錯 明天三院五場聯映 大煞星與小滾友

英華．北河．民樂．麗華．麗都：今天獻映 恒生出品 吳思遠導演 何宗道主演 李小龍傳奇 後晚午夜場：少林木人巷

福星．油麻地：今天盛大獻映 五毒天羅

金門：今天五場 處女娘 兒童不宜

閒話香江

樣貌不足夠 空姐要有腦

空中小姐[illegible]女性們最嚮往的職位，近年來，這項曾經爲少女們夢寐以求的職業，其熱門程度，雖已漸漸爲電視藝員之類的銜頭所替代而稍見褪色；不過，對空中小姐這項工作有興趣的年輕女性仍大有人在，每值航空公司招考空姐時，應徵者均大不乏人。事實上，當空中小姐經常可以藉工作關係免費遊埠，生活的確比較坐寫字樓的文員來得多采多姿。

航空公司對空中小姐質素的要求，近年間比過去已更進一步提高了。提高空中小姐的質素，主要是由於航空公司生意競爭激烈所造成。就現階段來說，各家航空公司採用的飛機和設備，大致上已沒有甚麼不同，如果說某航空公司較某航空公司值得光顧，唯一區別大概祇是服務人員的工作態度有優劣之分；空中小姐與乘客接觸最多，是航空公司對乘客的「親善大使」，爲了爭取乘客，所以，各航空公司近年間都從提高空姐的質素着手。

目前，以分設在本港的多家航空公司來說，[illegible]在本港聘用的。

一般地來說，應徵空姐需要具備的條件亦並不很高，祇須具有英文中學畢業的學歷，能說流利的英語，而貌娟好，身體健康的未婚年輕女性，均可以報名應考。不過，應徵被取錄成員，普通仍須接受兩個至三個月的職業訓練，才正式被派出工作。因爲當空中小姐需具有的知識相當廣泛，空中小姐的任務，絕非一般人想像中單獨是招待乘客、遞茶送餐那麼簡單。

數年前，本港訓練空姐的大本營是由多間航空公司合辦，設於啓德機場的一幢建築物內。由於感到對空姐的訓練不能馬虎，自去年開始，一間航空公司已單獨斥資一百多萬元，另行在機場附近設立了一間專業而且頗具規模的空姐學校；其設備除了課室之外，還有實習場所——包括四架模型飛機（仿似飛機）的機艙，艙內裝設有如眞飛機一樣，空姐學員在機艙內學習操作，事半功倍。

在四個模型機艙之中，其中兩個是專門訓練學員爲乘客服務的，包括捧餐遞茶，嘘寒問暖以至機內通訊等；至於另外兩個模型機艙，則用以專門訓練應急程序，上課時播放飛機的故障聲音，吹出濃煙，增加緊張氣氛，甚至連怎樣應付劫機及放炸彈之類，亦列入訓練的範圍之內。至於在課室內的學習，其目的則在使空中小姐接受比較全面的航空知識。在空姐學校授課的，大都是由老牌的退休空姐及專業人士擔任。

一位航空公司的高級人員表示：做一位空中小姐，光是有一副美麗的臉蛋與苗條的身段是不夠的，她必須還具有敏捷的身手，冷靜的頭腦和堅強的意志才行。因此，在空中小姐接受訓練期間，她們對侍應、護士及公共關係等等有關的知識均須加以學習，而且還須熟習向飛機上的乘客展示救生衣與氧氣的使用方法；至於替乘客處理微傷，對心臟病患者如何進行急救，也是空中小姐必須具有的學問。

空中小姐終日遨遊高空，藉工作的方便免費遊埠以增廣見聞，這固然是其吸引的一面，不過，機上工作的負擔亦並不輕鬆，這是一些熱衷於該業的小姐應該知道的事。（易風）

英國賽馬業 現漸趨沒落

一九七六年的馬季，是個要使英國人清醒一下腦筋，甚至要提高警覺的季節。

祇有非常富有的人，才能應付各種開銷。通貨膨脹已影響及有關賽馬的一切事情。工資經已增加，由騎師起以至馬廐工人及他們的學徒的工資也都提高了。

飼馬的秣草價錢，張了將近三倍，而達每噸相當於一百零七澳洲元，因此許多馬廐都不得不關門了。

在賽馬世界中，一向都享有最佳聲譽的英國，在許多場賽事中，近年都逐一被外國人奪去錦標了。

最有價值的喬治六世杯賽，冠軍保証可得獎金十三萬四千澳元，結果是一匹名叫邦尼斯的法國馬奪得。

但還並不是外國馬隻奪標的唯一的一次。一零零零基尼賽、橡樹賽、鑽石賽、班遜及赫治金杯賽，冠軍全給法國人奪取了，他們拿走了相當於五十萬零二千五百澳元的獎金。

前兩個星期，在歐洲舉行的一場最著名的賽事，也是英國寄予最大希望的一場比賽，英國的名駒布倫尼屈居第五。

不客氣地說，勝出這場比賽的是一匹法國馬，馬名伊凡席卡，牠是由英國練馬師阿歷·赫德訓練出來的，騎師是他的兒子法拉第。

阿歷·赫德走到法國去訓練馬匹而不留在英國幹同樣的工作，原因實在簡單得很。

「最好的馬匹，走向出得起最高價錢的地方，實在是自然不可過的事。練馬師當然也是一樣。」

在法國，逢週三舉行的賽馬，勝出的獎金平均爲五零九零澳洲元，而同類質素和方式的賽事，在英國勝出，則祇能得到獎金約六百澳元，相差實在太大了。

物價高漲，工人的工資可以提高，然而對於馬主和養馬的人，可又不同了，他們的收入，遠遠趕不上工資的增加。

他們有些把經營轉爲多樣化，他們出租馬匹給人騎，和開設騎馬俱樂部。

其他的則轉行以維持生存了，因爲他們每年自獎金中分得的佣金，常常都低於在工廠中有一份固定職業的薪金那麼好。

對於馬主來說，情況當然也是不妙。

買入一匹用作比賽的馬匹，約需二千八百澳元，而每年的訓練費則約爲四千澳元。

一匹馬必須要勝出許多次，才能贏得足夠的獎金，來維持牠的開銷。

所以，英國的許多馬主和練馬師，都同意阿歷·赫德的話，英國的獎金，趕不上經營賽事的成本。

他們指出各主要賽馬國家的不同之點：在美國，一九七五年的獎金，約合澳幣一億三千五百萬元；在法國則爲二千八百萬澳元；在澳洲爲二千五百萬澳元，而在英國則祇得九百五十萬澳元。

在賽馬這一門工業中，自投注人士那裏得來的大部分金錢，都被政府以博彩稅的方式抽去，因而這門工業本身所能得到的錢，也就比較上少了。

去年的投注額達十八億三千一百萬澳元，而被政府扣除的稅項，即達一億二千七百萬澳元之鉅。其中大部分都進入了庫房中去。

剩下來給馬會的，約爲一千二百七十萬澳元。這筆錢的一部分，是用來改良和保養跑道及其他與賽事有關的事項上面。

餘下來的六百五十萬澳元就用來派彩。

其他的派彩欵項，是來自其他方面的。馬主們自入場券和收得來的欵項中，捐出三百廿二萬澳元，馬場捐出約二百五十萬元，贊助人則捐出一百七十四萬元。

法國政府則祇徵收全部博彩欵額的百分之二十。英國政府所抽的稅，遠較其他的國家爲高。較新南威爾士高出十倍，較美國高二十倍。所有這些國家，都有更多的錢用來派彩。

英國自從一七零零年[illegible]，而法國政

馬界中人說，英國有世界上最佳的練習組織。然而，法國主要的練馬場賓特里，看來已凌駕英國的練馬領導地位了。

而在美國肯塔基州，現時收容了許多英國的名駒。

賽馬中人，對於英國短期國內的賽事，不表樂觀。

他們對法國的賽馬工業，正寄以妬忌的注視，認爲法國的博彩制

府對賽會又給予同情，與英國的打賭及博彩制度大不相同。如果投注者肯下注和博彩公司能獲厚利，則表明不少人是熱中於賽馬的。

賽馬會的本身，便僱用了職員約二萬二千名，與各博彩公司合計，僱用的總人數達七萬八千名。在賽馬工業本身之內，需要有更佳的管理和更多的組織。人們都希望能採取法國的博彩制度。（公顯）

衛星翅膀加工 免受地心吸力

七彩詩筒

前年股市每有收購訊傳出，會刺激市道，引起一窩蜂。今則無矣。

一股市蟹與蜂

詩：高景 圖：華生

股市又傳收購訊，
再難刺激一窩蜂。
甕中蟹與籠中蟹，
貴手高抬望解封。

最堪回味集

吳子「玉」與彭「玉」麟異聞

民國十四年，國民政府成立於廣州，所有軍隊改稱爲國民革命軍，翌年，國民政府以蔣中正爲國民革命軍總司令，七月統軍北伐，以聲威所及，未幾連克長沙、岳州。吳佩孚率師南下迎戰，大敗於湖北咸寧縣汀泗橋，革命軍至武漢，吳佩孚經此一敗，所謂「孚威」將軍「八方風雨會中州」的氣概，於此殆矣。吳生平性剛强，處任何坎坷境地，無所屈撓。他的「不出洋，不住租界，不通電下野」的三不主義，頗獲時人許爲英雄人物。他一生還有不納妾，不斂財，更爲人所稱譽。

當日軍佔領平津之時，他居在北平，日軍以及漢奸們對他都威逼利誘，他終不肯爲虎作倀，可見他剛强的氣質。

吳佩孚任北洋陸軍第三師師長之時，第一次入湖南，駐軍衡陽，曾常往祭彭玉麟之墓，亦曾訪彭氏的後裔，其部屬多奇之，而事亦爲衡陽耆紳所熟知。

當吳佩孚離衡陽之後，多疑其與彭玉麟必有淵源，但不能解。

抗日時代，南京失陷後，我軍事委員會遷武昌，筆者到漢口之時，曾聞諸湖北省軍中人所談，謂吳佩孚爲彭玉麟雪琴之子，人多不信，說者更謂彭玉麟生前喜寫梅，而吳佩孚居湖北時，軍中亦常寫梅。玉麟與子玉（佩孚之別字）亦巧合。亦有老者謂子玉的容貌，甚肖彭玉麟，如未見過此兩氏者，可以圖片印證，當可信也。

後又聞軍中人說，彭玉麟，湖南衡陽人，當太平軍據江南時，他亦從曾國藩沿江轉戰數省，克武漢、安慶、蕪湖、江寧，戰功彪炳。太平天國被消滅之後，彭任兵部尚書，兼辦理水師事，到晚年，以職務稍暇，思獲人供奉，曾納一侍婢，事甚秘密，終有孕，彭賚之使去，此婢終改嫁別人，後生一子，人謂即子玉也。言之鑿鑿，使人難以不信。

其實，當曾國藩領命平太平軍之時，亦有傳說，曾國藩曾有秘密納妾一事，爲彭雪琴直諫，終而不可。

而彭玉麟到晚年之時，亦終犯此病。

吳佩孚子玉，一生以不納妾爲自持，豈非知曾國藩與彭玉麟生前秘事乎？

吳佩孚子玉爲彭雪琴與遺侍婢所結下來者，實在不無可信也。（新開嶺）

「床上」治療心理 專家敗訴罰鉅款

藉辭說是心理療法而與病人發生性行爲的心理治療專家，簡直就是犯强姦罪的人而應該被控以强姦罪起訴。

紐約的一位律師最近打贏了一場控告一名心理療法專家在他的診症室內與病人擾作一團的官司，這是法院的一項可以作爲里程碑的決定。

三十七歲的律師羅拔·史提芬·高衡說：「婦女是要很有勇氣才肯走來投訴她曾被欺負的，但現在她們是敢於由家中走出來報案了。他於控告六十六歲的紐約心理治療醫生倫尼達斯·夏托斯一案中，獲得了勝訴。

高衡說：「我目前正在辦理十宗這類的案件。」

「每天我都收到全國各地的律師和那些想投訴的婦女的來信。在未來的數年間，將會有許多婦女在法庭出現維護她們不受歧視或任何胡來的性行爲的權益。」

夏托斯已於一九七五年三月被陪審團認定犯有濫用職權之罪，和奉命賠償受害人茱莉·羅伊（三十六歲）三十五萬元。他把她引誘到他的寫字樓的長沙發上，說與他發生性關係是一種治療方式。每次他都向她收取例常診金。

雖然罰鍰最後已減爲五萬元，但高衡認爲重要之點經已確立。即「所謂用性行爲來治療的療法，絕不是一項療法。」他這樣解釋說。

茱莉·羅伊的故事，現在已被寫成了一本書，書名叫作「背信」，作者是露西·費利文和茱莉·羅伊。

「當茱莉最初走來見我的時候，看樣子她眞的像一隻迷途的和翅膀受了傷的小鳥。」高衡叙述說：「我認識她；我替她辦過離婚案件。但我仍然躊躇了很久，才接辦這宗條件。最後，我才相信她所講的是眞話。

「她遭遇到的，可以稱之爲誘姦。甚至可稱之爲亂倫。她對她的心理治療醫生抱有信心；而這種治療的方法也是行得通的。看來她好像受了催眠。當事情過去之後，她的「病狀」較以前更壞。她不得不進入醫院住了兩個月。」

高衡自認是一個「並不敏感的紐約見習律師」，然而，他對於此項破壞病人與醫生之間的信托的行爲，至感憤怒。「這無異於外科醫生判斷出病人患了瘤癌。他不獨不替病人把瘤癌取出，反而把另一個瘤癌放入病人的身體內。使病人更多了一個癌。

「這就是道德墮落的極點。」

高衡說，此事引起的結果是職業團體正在發表對有關與女性病人發生過關係的心理治療醫生的公開聲明。這是一項可作爲里程碑的訟案。保險公司拒絕負責此類瀆職事件的賠欵。

剛剛卸任的美國心理治療協會會長楚德·馬爾摩博士（他也是一位心理治療專家）說：「不管在什麼情形之下，心理治療專家與女病人發生性關係都是不該當的。這是不合倫理的和是有害的行爲。每一個病人都會受到損害。這絕對不是合理治療的辦法。」

些爾頓·卡丹納博士最近在洛杉磯的五百名心理治療醫生所進行的研究所示，他們中有百分之五承認曾與病人發生過性關係。另外又有百分之五承認曾與病人胡爲，祇是沒有性交而已。

紐約心理學家秉「婦女與瘋狂」一書的作者非烈斯·車士勒最近曾於三宗此類瀆職案件中出庭作証時說，此種「療法」對病人是極爲危險的。所有該三宗案件都已於庭外和解，但提出訴訟的女方，都居於上風。

西北大學精神病研究院主任夏勞德·維蘇斯基博士說，濫用私人關係，是個嚴重的問題。

維蘇斯基報告說，美國精神病協會現正進行擬訂新的指示綱領。這項有關與病人性交的文如將是：「切不可，切不可，萬萬不可！」他又說：這項綱領也可能排除其他各種的觸摸。（公顯）

女性趣向什麼身裁

在這一大堆眞人身裁大小的木模特兒，每一個都是栩栩如生的，但是其中一個才是眞人，其餘都是由德國的著名專製木模特兒的專家奧特瑪米納製的，而不但這些木的美人是要來穿上靚衫的，最重要的是在找出了一九七七年型的女人標準及流行的身裁，世界各國以此爲依歸。

許多年來，奧特瑪米納在夏天，就要物色明年身段的模特兒，好給巴黎、羅馬及倫敦的時裝界做一個尺碼，現在他用的是人造纖維質，製造性感的模特兒，幾乎都是奧特瑪的木模特兒，每一間百貨公司的成品，這些身裁不是他創造的，而是木模型要依照一個時代的女人，來製成的。

奧特瑪今年六十四歲了，是一個有眼光的人，一切的設計都能追得上時代。他本身是一個彫刻家，有藝術的頭腦，因而幾乎獨佔了世界的塑膠模特兒的生意，同時又提供了來年的女人身裁，給時裝界做一個參考。

一九七七年的女人身裁，按照他來看，應該以美麗的麥特蓮小姐爲標準，她不是極瘦削的，四肢苗條並非祇是排骨，胸部不大，但並非一度流行的平胸，麥特蓮把秀髮也削掉了，牛山濯濯。當你欣賞那些木模特兒好身段時，最好明白，它們都是依照她的身裁來做的，因而混在一堆之內，找不到是眞是假。

據奧特瑪解釋說，她眞是一個非常理想的女人，是現代任何女子所夢想的身裁，去年的模特兒是另外一個，雖然相差不遠，十年前則是流行碧姬芭鐸或蘇菲亞羅蘭的身裁。那麼明天以後是甚麼身型呢？那是明秋才知道的事，奧特瑪是經過向外面調查，才曉得將來人們喜歡的身裁。

每年有五千個以上的塑膠模特兒，從他的設在巴伐利亞波查城的工廠完成，運到世界各地去，每個價值一百鎊。據說甚至蘇俄也對麥特蓮那樣的身裁折服，莫斯科的百貨公司向他訂貨，但是奧特瑪在交貨時，有奇怪的遭遇，因爲海關的官員，要他交出同行的女人的旅行文件，由此可見，他的製品可以亂眞。（阿丁）

一九七七年的女人身裁

要的目的。史蒂文生所需要的是關於那些趙的人怎樣把販毒所得的欵項，分發給那些幹地下工作的團體和人員。其實美國聯邦調查局特別調查組的目的，也是相同。調查販毒，可以交給紐約的警方處理，聯邦調查局不須要插手。

他們的姓名，他從未見過的，但是從那一個檔案內的文件所列出的名單，佔九成以上。對他來說全部是新的人物，想不到除了他的工作單位以外，尚有其他的機構，注意調查毒販及其販毒網。（一五五）

東風

好再診察，但玄靈婆又迄無消息，不由大急。

「師叔，您是怎麼的了，要怎樣才能相信我是華兒呀？」

他腦子裡，已爲紛至沓來的問題所塞滿，心意不寧，雖然聽到了，却恍如沒聽到，現經韓重遠一言提醒，方始警覺。

……怪相稱，事因狄賢契夫人追賊身陷此洞，故爾相尋至此，得遇大俠，實是三生之幸。至望大俠却除疑慮才好。」（一六○）

民生號

乘飛機必備 塑膠掛衣罩 男裝 38" $8.50 女裝 48" $9.00 隨身攜帶 輕便實用

台灣民生物產有限公司 九龍總店：尖沙咀東英大厦 旺角分店：荔枝角道廿二號 灣仔分店：莊士敦道二十號 北角分店：英皇道一三五號

提防假冒 中聯 北角：書局街10號 5-627922 5-628973 九龍：機利士路6號 3-632345 3-333532 黃有主理 1958年創業 請認老字號

商業

唐樓廉售 深水埗適合製衣工場式仟呎有意者請函寄深水埗郵政信箱8206號洽

銅鑼灣 電氣道一四一號海城洋樓B座三樓九佰呎吉售廿五萬五仟 電K三七八二六五

尖沙咀向南 三面單邊重慶大廈向海高層新裝修三房兩廳吉售十七萬餘 電K 317397

租售

聯和墟 和泰街卅一號地下連自由閣共2400呎廉售宜小型工廠合意午後電⑫九〇四〇三六洽

洽刊處
（一）中區辦事處利源東街八號地下 電話：二式五四九五·二二式三八
（二）灣仔分域街十八號本報廣告部 電話：二七九三零七·二八零七零八
（三）彌敦道壹零零號東英大厦式零壹室生記租務處
（四）旺角荔枝角道廿二號東興大厦生記租務處
（五）油麻地上海街三壹九號
（六）九龍城周生生珠寶金行有限公司（太子道四三二號）
（七）青山道周生生珠寶金行有限公司（青山道三二六號）
（八）油麻地周生生珠寶金行有限公司（彌敦道二一一號）
（九）旺角周生生珠寶金行有限公司（彌敦道七〇七號）
（十）深水埗周生生珠寶金行有限公司（大埔道四七號）
（十一）佐敦道周生生珠寶金行有限公司（佐敦道卅七號L）
（十二）紅磡周生生珠寶金行有限公司（蕪湖街九九號）
（十三）荃灣周生生珠寶金行有限公司（荃灣青山道一九九五號C）
（十四）元朗周生生珠寶金行有限公司（元朗青山道八七號）
（十五）九龍彌敦道一〇〇號東英大厦台灣民生物產有限公司
（十六）北角英皇道一三五至一四三號民眾大厦台灣民生物產有限公司

凡涉及法律性廣告，請携同身份証來本報辦理刊登手續。

工商晚報 分類廣告 銷數廣 效力大 收費廉
每段大字四個，小字三十四個，每天二元（日晚報聯刊，每天三元，不折不扣），醫藥類每段共收四元），以四段爲限（日晚報聯刊，不在此限）。

廣告效力好 讀者質素高

請聘 練習生 大機構聘初中男性練習生請備履歷身份證到敎道100號東英大廈224室陳君洽

何長銀器 另創一格 銀器時代 領導潮流 尖沙咀河內道六號A

打臘 抹窗 油水晶地 修理玻璃窗 膠板地板工程 電⑤704242 中信

出讓 本小利大 雪糕杯 啤機大細三部雪櫃雪糕連客戶因拆屋割愛平讓有意請電⑫407208梁

徵求 誠徵合作 備資及人 手徵求街市各行業人仕共同合作誠實有意詳歷電址本報信箱W 37號洽

徵求傳呼機 乙架新舊皆可 電話：⑤二六三六二八

徵求工廠 青山道大角咀地區二至三千呎左右租售均合有意者請電③八七〇一四六陳洽

招生 路德會沙嘴青年中心主辦 絲網印刷班 製網版拼圖移印腐蝕各種印花漿配 合等紙木璃玻器瓷五金膠塑棉印製 副業出國·九龍大角咀櫻桃街十八號電話K九二〇二二四·35期十月廿九日開課

醫藥 苗樂天 醫精 痔瘡（醫法獨到·保證滿意） 全港獨一·日本痔科名醫·歷史悠久·遠近馳名·無痛新法·首創人 立正痔血脫肛 無痛新法·不用割紮 三天脫落·照常工作 遠年瘻管·膿水腫痛 神效掛線·永遠除根 檢驗免費·有女助理 旺角彌敦道65號A 金菊園大樓上 電話K九六二式四式

痔瘡 老牌中醫 吳精科 女中醫師 周金好 上午九至一 下午三至 星期日休息 深水埗長沙灣道154號三樓 南昌街口上樓 K783117 K703148

麗宮 今日五場映 大門智殺大博爆炸電影 大保鑣 費比·奧斯頓主演 猛打·窮追 刺激·緊張 下期獻映 雷神太保

サンダカン八番娼館 望鄉 栗原小卷 田中絹代 高橋洋子 田中健 熊井啓導演 京都·新聲·金冠 今天最高票房 五場口碑最好 早場12時半 迎送生涯 有辱故里 妓女老去 不得回鄉

台灣物產價廉物美 台灣民生物產有限公司尖沙咀東英大廈、灣仔莊士敦道東生大廈、旺角荔枝角道、北角英皇道各店，常備各種台灣物產，大量供應，歡迎參觀選購！

請看中國功夫 如何震儡世界 包明 他受過甚麼挑戰？他用何器械練功？他爲何突然死亡？他的墓地是怎樣？ 耗資驚人 跨越三大洲拍實景 小麒麟 梁少松 蓮達夏茜 唐尼威廉 周大衞 馬利奧 羅伯達 施亞皮 岑濟波 徐忠信 聯合主演 使你更瞭解他·使你更尊重他 兒童不宜

恆生公司吏威水出品 新華 新都 麗都 麗華 國都 民樂 寶石 北河 英華 觀塘 恆星 聯邦 南昌 永華 龍華 光華 澳門 麗都 福星下期·新華午夜場 今日盛大獻映 吳思遠手法 寧舍唔同 實事改編 何宗道飾小李龍 如非眞實材料，點敢打正名堂 編導 吳思遠 鄭運平 張 權

工商日晚報 5-280708 是最佳的廣告媒介

盡市民天職 捐香港公益金 請捐公益金寄香港郵箱第八八八號

處 ……樓 基隆 安一路二七八巷一四八號 南榮路一三三之四號 豐原 南陽路一四六巷二二號 台東 福建路二八三號 龍潭 中正路二三二號 集集 民生路一七八號

戰局分析
南華攻力强過元朗 倘能控制中場勝望甚高

南華審銳臨陣，今天赴花墟場戰元朗，雖則「鄉親班」近期的狀態不及季初，但「少林軍」仍會很慎重應付這場比賽，以爭取在甲組聯賽的第三次勝利。假如今天能够控制中場，則不難取得全兩分。

在聯賽積分表上，南華為兩戰兩勝，射入六球，並未失球而得四分，由於它是甲組出賽次數最少的一隊，現仍排在第五位，為了爭取較高位置，今天亦志在必勝，勢必向元朗猛烈進攻。「中型班」的元朗，則為賽過三場，一勝一和一敗，射入一球，失兩球而得三分，排列第七。這枝「鄉親部隊」亦團力爭上游，但場地情況對於它的演出會有直接影響，假如天晴地快，它仍不失為「黑馬」型的球隊，倘遇地濕場滑，則一籌莫展，這可從元朗敗於加山之役看出，因此，今天南華取勝的難易，將受場地情況的影響。

從雙方的實力及近期演出而論，南華較元朗為佳，雖則兩隊都很重視作戰組織，惟照個人技術及全隊合作，南華均佔了優勢，由於「少林軍」本屆人選變動不大，球員多數經過長期間的合作，自亦較有默契，元朗的後防總算較上屆有了變動，而作戰方式也有改變，「越位陷阱」的打法雖頗為配合，惟碰了「巨型班」，則「裝越位」的方式是否很實用，卻是值得研究。如果前鋒的攻擊力不够，後防也呈現不穩的話，那就更易為對方所乘，今天元朗畢竟仍用「越位陷阱」打法，還是改用「密集防守」呢？仍待臨場才找出答案，倘若採取後一種防守法，似乎較穩健。

南華鋒綫最有威脅仍為兩翼，採用「翼鋒打法」的球隊，以側擊為主，破密集較為吃力，事實上，「少林軍」仍欠缺一枝銳利的「箭頭」，須靠中場球員開上助攻，如果元朗能取得中場均勢，則南華要爭取勝利，將須費很大氣力。

今日之戰
以我所見
鄉親班為搶分而戰 仍可憑氣力拼勁「求和」

元朗季初的表現，充份顯出是「中型班」的「黑馬」，目前，它的銳氣雖仍未消失，但因東方，海蜂均連續增加援兵，這兩枝加强兵力的球隊，今後將有較佳的演出，元朗也到了急需搶分的時候，今天遇使與「巨型班」對抗，也希望爭取一分，今天南華，看來「鄉親班」仍抱着爭取一分而戰，它的鋒綫攻力仍屬未够，爆冷門的可能性似乎並不高，可是「求和」的機會仍未消失。

從元朗各綫的配搭，中場球員仍為全隊的樞紐，吳汝賢、盧福興、王展健三將，進可助攻，退可助守，不啻為連絡前鋒與後衛的橋樑，倘若今天踢出水準，仍可與南華取得中場均勢，而使後防所受的壓力減少，特別是向南華中場球員作第一時間的攔截，以破壞「少林軍」的助攻，假如能够盯緊黃文偉，則可切斷南華不少攻勢，王展健上屆在流浪，曾負責這任務，他曾被派「凍結」南華黃文偉及精工胡國雄，照當時的表現尚算稱職，今天元朗似亦應由王展健箝制南華的「較波」人物，吳汝賢、盧福興分担助攻與助守的重任。祇要中場球員演出達到理想，仍可阻退南華的攻勢，使後防較為穩固。

中場球員雖為元朗的最重要一環，而後防能否穩守，却是搶分的重要關鍵，周皆然、陳發枝的盯翼工夫亦有很大考驗，南華鋒綫進攻的主力，在兩翼馮志明與施建熙，假如元朗一雙後衛能够對南華兩翼毫不放鬆，則迫使「少林軍」採「中央突破」的打法，梁振發與馬天雄足以箝制尹志强，如果南華攻堅，將會頗為吃力，除非中場球員梁能仁、賴汝福奇兵突出，才可以撕破元朗的防綫。

由於元朗鋒綫的攻勢不够凌厲，似未易攻破南華的防禦網，雖則何容興狀態仍未起足，然而「少林軍」的四個守衛佈成的防綫似銅牆鐵壁，「鄉親班」要爭取入球，又談何容易。因此今仗祇能希望採取穩守，才可望「求和」。

戰國策
南華可憑全隊合作贏波 元朗限於球技未易爆冷

甲組足球聯賽南華對元朗今日下午三時三刻在花墟球場上演，預備組於下午二時作序幕戰，票價一律五元。

南華與元朗實力大有距離，兩隊今日作遭遇戰，直是强弱分明的賽事，南華應該勝望甚濃。目前南華在聯賽仍然是一支長勝軍，兩戰兩捷共得四分，成績甚佳。他們的實力雖非完整，但演出較準，從個人技術到全隊合作工夫，無一不優於元朗，祇要力戒輕敵，定可憑技術而取得今仗勝利。

雖然元朗的密集踢法，會使到爭南華勝增加不少困難與及畧帶畏怯，但南華兩員翼鋒不錯，苟能盡量利用兩翼發動攻勢，分散元朗的守衛力，將不難取得勝利。

元朗季初時戰績不俗，在主席盃勝流浪、贏光華獲得出綫權，當時的元朗眞是氣勢如虹。但是，元朗的球員，球技仍未臻上乘，實力依然有限，拼勁誠然不錯，贏波本錢却十分缺乏；今天遭遇勁旅南華，論實力已遜色得多，況且他們去週敗於加山之後，狀態亦稍為低落，在實飽不如人的形勢下，實難有爆冷機會，雖然他們已拼輸來打，但求迫和南華，奪得一分便感滿足，看來亦非容易。

上次輸波因地爛 今天出戰會唔同
土炮兵教頭談波路 自信可威脅和尚兵
花絮

呢一屆「鄉親班」揾咗「教頭旭」(黃根旭)嚟做「旗手」，「亞旭」亦揾番「舊史」個D「石砍友」個個都係「佗地波友」做班底，雖然呢班「波尾」打起個班「年青少壯」，而且亦「路」過幾隊「巨蟹座」好似「快活谷隊」、「少林兵」、「手蛋隊」幾隊裡便只係「預備組頭甲班尾」之「唔上唔下」之「打仔兵」一名，但「鄉親班」就好似「執到金」咁，以為呢一D「打仔」正可「堅水堅力」，組成「青春班」，咁唔有試過「車牙文盃」(主席盃)俾佢呢班「打仔」爆過大冷，「否」咗「流浪漢」出局，於是乎，個D「鄉紳父老」亦以為「穩陣」咯，呢D「土炮」不難同佢哋「鄉吓」爭番啖氣，第日大可以擲幾個「盃盾牌碟」番去「鄉吓」威吓可也。

點知上一仗(二十號)打「車房班」個場波，正係「土炮」現形記，畢竟個D「土炮」又點鬥得過「車房班」個D「洋槍」者，第一個波之輸，就係俾「洋槍」個件「鐵樓佗俠」嘅「來遁」(萊頓)炭入，第二個波又係「灰斗高佬」(賽尼)交空俾「龍城飛將」射入空門。但「鄉親班」仲未認「低威」，個日打完波之後，「教頭旭」只賴咗個「波地爛」嗜，佢仲話明下一仗(即係指今日個場波)一定有得打，但話「少林兵」個「波路」同佢哋「鄉親班」都係咁上下嗜，「兄弟波」也。而家仲未打完波之前，又即管「聽住先」，但事實今日佢哋呢隊「土炮兵」出D乜嘢「人脚」，一時亦仲未定，不過，尋日見過「師傅鴻」(梁治鴻)，但証明「半場江」嘅「馬仔雄」上次雖然「甩過髀較」好在佢有完全「甩晒」，故此一托番正之後，「敷過幾服藥」之前日「馬仔」(馬天雄)去「丁財旺波地」睇波個陣，亦自認有晒事，今日可以「照舊打得」嗰。

另外，個件「游水華」亦曾經傷完又試傷過個隻「傷蹄」、「師傅鴻」亦話「華仔」上幾日每日都有去佢處「敷藥」者，但尋日就有見「華仔」再去佢個間「醫館」度，相信「華仔」有事「嘞卦」？故此今日「鄉親班」個吓「陣式」，相信亦唔會點變，只係仍然用「盲俠發」(梁金發)做「廖化」？或放出個件「新丁全」(曾英全)「掛帥印」仲未知。照「教頭旭」尋晚表示：呢屆就要今日去到「更衣室」個度，至由個D「鄉親父老」商量過至定得咯，但只係負責「操弗」個D「兵馬」而已，而「排陣」個方面，先要由「書記盧」審查過之後，然後再交出嚟俾「會長」、「車牙文」、「足主」等鑑定者，但「教頭旭」仍然話今日場波佢哋有得同「少林兵」打吓者，因為佢哋隊波之中，有「大波會」之「總教頭」睇起個三件「香港脚」之「門神東」(張耀東)、「雙槍興」(盧福興)、「游水華」等在陣中故也。(簡靜)

彩色球壇
鄉親班季初曾爆冷・少林軍今日唔會大意
方丈先返禪房打氣・全體騎虎過海上戰場

「少林兵」今日又「騎虎過海」、開入「丁財旺波地」有波打。呢一屆「少林兵」亦有D「隨俗」咯，「舊史」如果要過海打波嘅話，就各有各去，總要之依時依候就響「更衣室」可也。但呢屆「新猶」就唔同，凡係過海有波打，就由「足球部」揾定一架「旅遊巴士」，先響個「禪房」度規定幾點「集埋」齊，然後上晒架「大巴士」，一「車」就車咗過海，打完波之後又係咁樣一車「車番晒」番嚟呢邊海，直上山頭番去「禪房」度，故此「少林兵」呢一屆雖然「騎虎」(市虎)過海打過「大東方」(車牙文盃賽)同「巴士佬」(計分盃第二週)兩場波嗜，但個兩次都係「巴來巴去」，天咁方便，尋日打個「德律風」問起「褓姆蘚」，但亦係咁話，今日依然「車出車入」也。不過，今日個三位「方丈」(足主)就響一點「鐘」返「禪房」「打一輪氣先，兩點半至「開車」而已。

「少林兵」個「教頭石」，上次叫住「鄉親班」打「車房班」個場波(二十號)個日，已經「靜靜鷄」一個人扭埋張「樾仔」過海入去「丁財旺波地」睇過「鄉親班」點樣輸法矣！個日因為「落大水」，而個D「土炮」認眞唔識嘢，嚮個D「爛地」又濕又滑之上居然打其「茶撈得撈」之波，而「車房班」就確係「睇得通」，「亞飛」就叫佢哋打其「長短腳」波，卒之「送」咗一份「雙蛋茶」俾「鄉親班」歎吓，當然係由「教頭旭」同「足主熊」每人一隻也。而個日「教頭石」就眞係「睇到笑」咯，事關限見「鄉親班」個D「友仔」祇打個「氣力」兩字，冇D打波經驗同技術咁又點得哉，如果剩係「好氣好力」，唔通叫幾個「拉車仔」之「跑慣街」街者去打波亦都得乎？未之有也。故此事後，「教頭石」同我講起，佢話「鄉親班」個D「土炮」都係「打嫩」一D有乜「威脅」也。

「教頭石」雖然睇過「鄉親班」點打法，但佢亦唔會話「睇人唔起」者，何況佢哋個D「和尚仔」一踏入「丁財旺波地」個陣，亦遇時打唔出水準，好似有D「顧忌」咁，亦即係佢哋「少林兵」嚮呢個「波地」遇時打其「成敗波」也，因此「教頭石」對於今日場波仍然出晒D「主力部隊」者，祇係唔出個件棘傷咗嘅「甩牙照」(施建熙)而已，一來唔駛「照仔」打得「窒吓窒吓」，二來「照仔」傷咗唔敢打「硬仗」，今日又輪番「仁仔」(梁能仁)同「小左雄」(陳國雄)一齊「落草地」可也。其他個D「和尚頭」亦響今晚變咯！就因為「少林兵」打到而家祇係打咗兩場波，第一場夜波對「三眼隊」改咗期，要到下月四號至「補打」，第二週贏過「巴士佬」「四個冇皮」，第三週對「手蛋隊」又「爲奸所害」監硬俾D「機器」舞「窩」咗打唔成，第四週即係再對上個一個禮拜日(十七號)又贏咗「乾淨隊」一雙蛋，到而家都係祇得四分，爲咗「衛冕」起見，當然一分都唔想失啦，故此唔好「教頭石」尋晚又響「球人祠堂」個度「當更」個陣話我知：佢話今日「少林兵」唔會「打大意波」者！因爲「鄉親班」響「車牙文盃」(主席盃)有搞準決波爆出大冷，打低過「流浪漢」者，故此佢哋亦要「因住」至好也。(簡靜)

甲組足球聯賽成績表
（至十月廿七日止）

隊名	賽	勝	和	負	得球	失球	積分
東昇	五	三	二	〇	八	四	八
加山	五	二	三	〇	五	二	七
愉園	三	三	〇	〇	七	一	六
流浪	四	二	二	〇	四	二	六
南華	二	二	〇	〇	六	〇	四
精工	三	〇	三	〇	三	三	三
元朗	三	一	一	一	一	二	三
市政	三	一	一	一	二	三	三
海蜂	五	〇	二	三	三	六	二
九巴	五	〇	一	四	三	十二	一
東方	三	〇	一	二	一	三	一
光華	三	〇	〇	三	二	七	〇

場邊人語
兩員門將先後接球不穩 九巴力戰敗於東昇

雖然東昇球技較九巴勝一籌，但昨日贏來相當吃力，僅憑翁偉國「執死鷄」負定勝局，以三比二挫九巴，昨日在花墟場舉行的甲組足球聯賽緊張而不精采，九巴之敗，為先後上陣的兩個門將曾接球不穩，遂致為東昇所擊敗，惟九巴各將已盡所能。

昨日雙方均曾更換球員，東昇於換邊時以吳錦華入替翁永雄，九巴則於下半場廿五分鐘以李榮招代替巫毓明把關，三十分鐘，鮑少雄換出刁漢文至於被球証用「黃牌」予以記名者，則有九巴呂忠賢及梁唐鴻。

開賽後，東昇進攻，十一分鐘，黃達財射門，巫毓明接球不穩，曾廷輝截球挑向球門，但一飛冲天。至十七分鐘，黃達財傳球上，翁偉國單刀赴會，先拔頭籌，東昇以一比零領先，九巴反擊，三十一分鐘，湯少年傳球，湯炳全不負所托，追成一比一平手，及至上半場終，仍以各一未決高下。

換邊再戰，四分鐘，黃達財射門，皮球去勢頗勁，巫毓明雖力圖救險球，可惜「荷蛋」而致皮球溜入網底，東昇以二比一再領先，十分鐘，湯少年傳中，刁漢文射入，二比二再度平手。三十五分鐘，黃達財遠射，李榮招似因入替把關未久，以致接球不穩，皮球甩手落在門前，被翁偉國「執死鷄」，東昇又以三比二佔先。四十分鐘，何耀强叩關，皮球中柱彈出，九巴卒以一球之差敗走花墟。開賽時兩陣如下：

（東昇）仇志强　廖錦明　曾永雄　劉榮根　潘長旺　黃達財　翁偉國　曾廷輝　廖榮磯　麥天富　梁傑棠

（九巴）巫毓明　陳家富　馬興强　刁漢文　梁唐鴻　何耀强　湯少年　江達祥　任國安　馬忠賢　湯炳全

昨日到場觀衆一千零三十人，門券收入一千一百五十元。預備組東昇勝九巴三比零。

心理負担已消除 馮志明脚風甚順
張耀國負戈長歎 盼足傷早日痊癒

至現在來說，聯賽入球紀錄最多者，是馮志明，而南華自開咧後，共打了兩場波，而馮志明已有三個入球紀錄，因此，馮志明暫可高居最多入球的球員。

與馮志明談運氣，他微笑說：「本屆開咧之後，脚風相當順，最主要的原因，是傷患完全好了，心理上有如釋重負的感覺，而身體上也不用再受疼痛的煎熬，於是出賽時，心情輕鬆不在話下，活動起來也自如得多，所以打起波來就自自然然地爽朗了，今日南華對元朗，自然有一番博殺，我們這班兄弟，亦會盡全力博殺，希望在季初就能够爭取好的成績，然後預備下月的銀牌淘汰賽。」

南華打完仗之後，下月四日便是一場甲組聯賽對光華，接着八日便要打第一場的銀牌對九巴，這兩場月初之戰，對南華而言，並不是大戰，但南華向來無論大小戰役，均同等視之，而且其近態相當勇猛，相信銀牌初賽，他們可以順利過關，進入複賽對光華的。

日前甲組聯賽加山對海蜂，結果二比一海蜂鎩羽而歸，座上客之一的張耀國，却未有在該役上陣，原來他的脚傷至今未愈，所以祇有作壁上觀。

張耀國最近搬了家，居於官塘，並且將自置的樓房賣出，靡仔國表示當年買這幢房子之時，正值樓價大跌，到現在再賣出，反而賺了。至於脚傷，張耀國不禁皺起了眉頭說：「這隻脚的確纒頭，希望早日痊癒，但這一傷，影響我們心情很大啊。」(江)

南華元朗陣容

（南華）何容興　陳世九　蔡育瑜　陳國良　駱德輝　陳國雄　黃文偉　梁能仁　賴汝福　尹志强　馮志明

（元朗）張耀東　陳發枝　馬天雄　梁振發　周皆然　吳汝賢　盧福興　王展健　游煜華　梁金發　李龍圖

昨日花墟場甲組足球聯賽，東昇以三比二僅勝九巴。圖為東昇中鋒翁偉國（中）盤球而上不慎跌倒，九巴後衛陳家富（左）輕易將球奪去。右為九巴中場球員吳忠賢。（本報記者戴天華攝）

市政球員李國華（中立持球穿西裝者）在主演一套電視片「球星夢」中有優異演出。而該片亦獲得一項海外獎狀。昨午市政局大會堂特設頒獎典禮，由市政局主席沙利士主持。圖為李國華在領獎後與市政全體球員合攝。

紐西蘭好手范禮 參加網球精英賽

【本報訊】在紐西蘭贏坐第二把交椅的網球好手范禮，下月將到港參加香港國際網球精英賽。

范禮出生運動世家，乃父曾獲紐西蘭全國網球冠軍。范禮自一九六七年擊敗澳洲的詹尼及蘇俄的麥亞力，取得澳洲初級組冠軍之後，即名震國際網球壇。十九歲時，又贏得溫布爾頓初級組亞軍，去年更奪紐西蘭硬地網球賽冠軍及雙打亞軍。

七六年度的網球精英賽，定十一月八至十四日，在維多利亞公園舉行，獎金總額達三十七萬五千港元。

冷馬心得
七好捲土重來 拔都雄風仍勇

週末賽馬恢復在草地比賽，場面熱鬧，預料入場馬迷必然增加，今季賽馬未出現爆棚之盛，週末必然可以預見。

九場賽事報名馬多，決無冷場出現，形勢非常緊湊，選擇投注，應以有進步馬匹為對象，今天特此介紹兩匹必拼之馬供讀者參考。

七好上賽失敗，非戰之罪，狀態未臻勇境之故，拼後復睬態有進展，跑一二三五公尺最佳脚法，以往何國英出策此馬以超水準掄元，負重磅亦可以縮一分十六秒八好地佳績，今回祇不過負一二六磅上陣，取得輕磅優勢，復有分組之利，捲土重來，浩德出策，鬥志絕無疑問，同場有態對手寥寥可數，七好大佔優勢，如無意外，可期取勝，值得捧場。

拔都雄風升班減兩磅，表面相當吃虧，其實此馬仍然有優勢，首仗跑沙地以後勁擊敗對手，直路走勢又如摧枯拉朽，可見實力之强。

拔都雄風過去以銳利前速爭勝，今季却以後勁稱雄，性能有變之馬，另眼相看了，升班復睬大勇，試跑步伐强勁，快跳過終點四蹄開揚點地無聲，勇達顛峯。

拔都雄風前季跑千八公尺爆過大冷，擊敗現處第三班龍都，自此之後，狀態一蹶不振，其中最大原因右前肢近肘部位生有一個肉瘤，大如金山橙，影響狀態有絕大關係，今季見到這個肉瘤漸漸消失，演出與若兩駒，正處於顛峯狀態之境，拔都雄風，週末上陣必有表現，同場對手無多，速今次是半冷，上賽取勝大熱，連捷呼聲高，最佳馬膽之選，不勝必有位。

・趙子龍・

馬士論馬
介紹週末幾匹馬胆 福伯勤得夠贏

週末九場賽事由於跑大馬票關係，報名馬相當多，場面甚熱鬧，茲將幾匹馬膽介紹參考。

「萬能俠」此匹高價馬在澳洲戰績出色，中短途專材，雖然首次上陣，但從晨課及綵排均有好速度，今番路合，配李漢明必拼盡。

「東山領袖」上週跑沙地千四公尺路程勉强，但仍走入亞席，賽後狀態保持，如肯再拼，此程必較佳。

「威豪」準備相當積極，夏達對此駒打理得相當好，連課與馬伴跳均覺勁足，馬有進步，可以爭勝。

「福伯」雖然負頂磅，但摩加利對錦標賽特別有興趣，今番路合，長途合脚法，應可作馬膽。

「百好」有高質可惜體弱，近期見有起色，狀態已臻作戰水準，一二三五公尺，應為正宗路程，跑草地應有得跑。

「雲鳳」上次本來由白禮棣出策幕後有意爆冷，可惜人算不如天算，馬倒人翻，退出，今次捲土重來，本身前窩速度快，可望放到。

「快樂武士」有高質祇不過步大難控制，起步亦不穩，但本季走勢見較好，落脚見快，中距離合脚法，如配好手應够贏。

「勤得」上次亦溜圈藥權，馬有十足勇態，跑一六五〇公尺最佳，用浩德鬥志强，可以一爭。

四重彩提供

胆：①福伯　⑨摩陞

拖：④幸運心靈　⑦金牌　⑥祥輝

馬前卒

血統與機會
飛來福擁高質 週末可再添食

可能是認為飛來福上次的贏出，時速平常，故此賽後并未升班，而此次再度報名上陣，亦不加磅，總算優待。

飛來福上次以「魚生粥僅熟」的姿態，僅以少許之微，擊敗短途快馬時時好，而當時狀態實在仍未大勇，能够力挫强敵者，乃因質素較高，血統較優所致。

除了飛來福之外，同血統馬匹尚有一匹狀元，目前已編於第四班，仍是也文也武，記得年前曾有力追乾隆之表現，証明質素特高，而飛來福無論在台型及質素各方面，均可比美其同系兄弟馬狀元；換言之，目前編在第五班的飛來福，其實仍是超班之材。

每一匹年稚良駒，當其尚未成熟時，即使性能適合於長途，亦會因尚未上力的關係，徒見盡火甚盛，祇覺口勁奇重，同時因口俘脚俘的關係，祇能於短途方面出擊，但是，在成熟足够後，即會回復本身性能，前速不再如前急勁，但後勁却轉趨凌厲，目前的飛來福，情況正是如此。

研究飛來福之血統，的確頗優，其父系「硬拼」乃是澳洲方面較新之品種，成就漸高，而且血源甚佳，出於「原始神」之大派系，目前「硬拼」在澳洲之配種費為每次七百五十澳元，可算是相當高的價錢呢。

可能練馬師已摸準飛來福之性能，故而此次放棄報名於短途賽事，而選擇了一六五〇公尺中距離賽事組，可說是明智之舉。此次出賽，雖然對手不弱，但是飛來福質高態勇，仍是取勝呼聲最高的一匹。

鴻經

週末仍捧老摩

本季賽事已過去四天，總是在沙地舉行，本週末賽事，則改回草地，不少練馬師對跑沙地無大興趣，尤以老摩為甚，故此不少練馬師按兵未動，但，轉回跑草地，便作全面性出擊，是一定道理。

老摩對沙地不感興趣，至成績欠佳，今回復跑草地，定作一鳴驚人，老摩有此心理，而各位馬迷亦應對佢之馬特別注意，現介紹老摩幾匹心水馬各位參考。

第三班（第一組）之「聰明女」，此駒抽籤為第二後備，相信必定能替出，以此駒之質，足够三班之材，遍來經過打磨，勇態已達頂點，路程又為首本，為中流砥柱之材。

第四班（第一組）之「智勇雙全」，年事漸高，但班底厚，站在此班為中流分子，上次參加一四〇〇公尺沙地，當時由潘納上陣，前兩段跟得甚好，後因勁道不足而落第歸來，拼後復課，曾快試兩課半哩，勇態有如旭日初升，蒸蒸日上，從積極準備，老摩已下決心一拼，值得捧場。

・梁國治・

今晨特別鏡頭 （欄邊客）

快樂武士	55.3(26.3)	加	紋風不動	步活神生
大力士	54.0(27.7)	蘭	步姿輕巧	近況勝前
金牌	54.4(26.9)	健	體健力足	頗覺進步
東山領袖	58.5(28.7)	漢	全程按緊	力掩鋒芒
安培	55.2(27.2)	約	脚頭爽勁	走勢悅目
福伯	1.27.5(26.4)	呂	末段催試	反應不俗
皇冠之光	1.22.7(26.8)	培	全程快放	走勢暢順
飛來福	55.4(27.5)	郭	昂然健步	惹人好感
萬能俠	55.0(27.1)	漢	步伐奇壯	矚目非常
利必來	51.0(25.2)	白	衝刺疾勁	已在勇點

百好雲鳳 週末有機

本週末賽事，除了第一班馬之外，其餘各班馬多數已上過陣，選馬投注也多少都有根據。比較易得諗的是第四班的三組一二三五公尺，茲先作初步分析：

第一組：今次在草地上演，大力士與七好應優先注意，上次的七好敗在斜跑，給神駿有路推上，故此屈居第二，這是浩德的功夫有問題，如能改善，今次可以成功了。龍騎上次係不及幸運王子，乃事實也，今次如捲土重來，似比七好更佳。

第二組：百好已經足，女英雄亦然，丁財兩旺亦够「弗」，三駒宜予重視，如白禮棣策百好，則可以勝了。

第三組：雲鳳、捷達、鄉村佳麗三駒乃爭雄分子，金龍皇上次「縮楨」，似留以有待，雲鳳上次可惜御咗出來，掉倒白禮棣，而卒至退出，可惜之至。

今次雲鳳一定打硬伏，望收諸桑榆。

・賓穎・

四方八面
晨操快訊
刊第二頁

收購未明朗石油又加價

方丈先返禪房打氣・全體騎虎過海上戰場

收購未明朗石油又加價
買賣存心觀望 晨市牛皮成疏

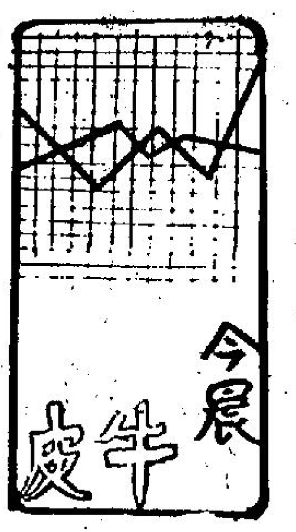

牛皮市況今晨再度出現，市場之內，買賣雙方觀望態度極爲濃厚，雖然華爾街股市對美大選表示樂觀，而杜鐘斯指數連續第二天大幅度上揚，但英倫方面，經濟情況仍成桎梏，倫敦股市更低至破二七〇點，引致港市內人士有殃及池魚之憂。同時在本港方面，一時又未有較刺激的消息傳入，致交投仍處於疏落，而成勢牛皮之中。

晨市於開市之初，大部份股份見較諸上日稍高一兩價位，但隨後即現行人止步的現象，游且微現軟順，中段後市道轉淡，但亦僅作極輕微的回揚而已，收市時，大部份股份見以今晨最高價位收市。十一時恒生指數報三九一·二八，較上日的三九一·一二微升〇·一六。

對於今晨牛皮市況，早已在一般人意料之中，其中主要在於外圍市況變化不定，前途如何未明，而本港置會和之爭又未有明朗的對象，因此大都在等候消息的傳入，看該市況再作行止。據經驗的市內人士相信，後市的變化，除非有實力的大戶支持，否則將會是牛皮偏軟的居多。由於今年油價提高據來自產油國的消息，本年油價提高是無可避免的事，此一消息，雖然說在近日來一直在市內流傳，及市內人士已對此有了一定的心理準備，但一旦成爲事實，當有一定打擊程度。故此對後市，一般人仍存有較謹愼的態度。

在今晨的交投中，滙豐銀行初成十七元九角，後見上落於十七元八角與十七元九角之間，收市成十七元九角，較上日收市價升一角，怡和初成十六元九角，後上落於十六元九角與十六元八角之間，收市成十六元九角，較上日亦升一角，和記上落於三元一五與三元二角之間，收市成三元一五，較上日低一價位。

置地成六元七五，較上日收市價低一價位。

恒生中午指數 三九二·〇一 升〇·八九

遠東中午指數 一九六七·八三 升三·四六

金銀綜合指數 三三八·二〇 跌〇·〇三

金指數 三三六·五二 升〇·二九

銀指數 三六七·四〇 跌〇·七二

上午成交總額

金銀：二、八四〇、〇〇〇元

九龍：五〇〇、〇〇〇元

遠東：五、八六〇、〇〇〇元

香港：二、三二〇、〇〇〇元

（昨日指數）

恒生：三九一·一二 跌一·三九

遠東：一九六三·三七 跌三·九六

金銀：（綜）三三八·二三 跌〇·八二

（金）三三六·二三 跌一·三四

（銀）三六八·一一 跌〇·二一

全日成交總額：一千八百六十四萬元

秋冬季貨完付新單未到
毛織廠產銷情況轉平淡

近日毛織廠產銷開始下降，因爲秋冬季貨品付運完畢後，買家落單將顯著減少，從整體而言，今年毛織廠的生意額，普通較往年爲佳，而個別大廠因接單大增，認爲今年毛織品的產銷，是兩年來最高紀錄。

近日本港毛織廠產銷將減綏，主要有兩個因素，最主要的是淡季來臨，通常還個時候，各類秋冬毛織品付運已屆高潮，商人差不多完成所有的訂單，希望在本月前運往市場應銷，至於明年新單，暫時尚未收到，因而產銷顯得平靜。此外，下年度流行的毛織品款式，可能要等到明年一月間才比較明朗，因此海外商人多持觀望態度，暫時不敢大量落單訂購，除非個別毛織品的款式，是毫無款式可言，屬於一般的。

今年港產毛織品銷路甚佳，表現在個別市場上，比方，西德商人落單訂購毛織品總額大增，是比較突出的，如與任何出口市場比較，眞是首屆一指，比去年增加三成以上。

美國並不遜色，從整體而言，美國商人向本港訂購各類毛織品，普遍維持去年水平。

英國和北歐市場卻顯得低落，近年來的購買能力下降，特別是英國，這必然影響對毛織品的需求減少，從落單情況反映，本港對英國毛織品的出口，是一落千丈。

今年中東國家由香港進口的毛織品總值，有很大的增長，據商人指出，中東國家是一個有潛力市場，從今年接單的數量，差不多是去年的一倍，不過，還些貨品屬於中下價貨，而且中東商人要壓價才願購買，結果，訂價往往是低於其他出口市場的同類貨品。但，本港廠商寧願利潤減少，也不放棄經營，可見商人對拓展中東市場，用心不少！

下月間，東歐代表團可能來港訂購各類毛織品，而上述市場是否能夠重新打開，屆時才能分曉。（夏明）

今晨拆息 二厘

美國股票走勢指數

【紐約廿七日美聯社電】美國股票走勢指數：

種類	開市	收市	前市收市比較
工業股	九五一·二一	九五六·一二	升七·九八
交通股	二〇七·三六	二〇七·六八	升一·二〇
公共事業	九六·六九	九六·八二	升〇·一九
其他股	二九九·三一	三〇〇·四〇	升一·九九

美英日股
英股銳挫八點跌破二七零關
美市再升七點九八

【紐約廿七日美聯社電】星期三紐約股市承前市再度上揚，但交投依然稀疏。

杜鐘斯卅種工業股平均指數繼週二升十點一四之後，週三收市前半小時又升五點，紐約證券交易所的上升股票與下跌股票是四比三。

開市之初，指數上升三點，到中午時，指數慢慢回落，當時指數祇是上升一點，接近收市時，大市走勢隨即止跌回穩，指數節節上升。據經紀分析，支持投資者的吸納興趣，主要是基於週二美國總統大選結果，將刺激股市上升。

杜鐘斯卅種工業股平均指數升七點九八，收九五六點一二。

成交總額達一千五百七十九萬股，比週二的一千五百四十九萬股稍爲增加。

紐約證券交易所普通股綜合指數升零點三五，收五四點三二。

【倫敦廿七日美聯社電】星期三倫敦股市連續第四日下跌，投資者擔心另一次銀行利率趨升的不利因素刺激。

金融時報卅種工業股平均指數跌八點，收二六五點三。

【東京訊】星期三東京股市止跌回升，成交頗活。由於美股昨天上揚影響，各類股票均以較高價位開盤，其中以電器及汽車股做價較好。午後，市情繼續保持活躍，部份股票更以最高價位收市。活躍股票爲日本電裝、東京電化、本田汽車、豐田汽車、中外製藥及富士紡織等。杜鐘斯平均指數收市四六三三點二零，上升一四點六七，新市場指數三五零點三七，上升二點零二，全日成交二億一千萬股。

本港電鍍技術水準與美同業相去不遠

本港電鍍業之技術水準與美國同業相比，相去不遠。

上述乃香港生產力促進中心工業化學組主任黃輝泰博士與本港其他十四位工業家，前往美國考察電鍍業三週後回港時所發表的意見。

美國電鍍工廠，除具備高度生產容量及擁有巨量資金投資的若干大工廠可以全部生產自動化外，團員今次所參觀的中小型電鍍廠，均以人手操作。

黃輝泰博士認爲，爲要生產優良質素之高級製品，本地廠商應盡量運用本港之表面處理及金屬加工設置，以期提高產品質素。

由生產力促進中心主辦本港電鍍業赴美考察團，除參觀在芝加哥由國際刀具製造商協會主辦之國際刀具展覽會外，團員曾前往美國七大城市，參觀三十四間電鍍工廠。考察範圍側重於金屬製品之金屬電鍍，線路板穿孔電鍍，ABS塑膠汽車配件及收音機製電鍍，自動化拋光及滾筒機之製造，自動化電鍍設備，整流器及過濾器等。

昨日交投最暢股份

股票	成交股數
和記	433,700
山帝國	345,000
新世界	340,000
菲立斯	250,000
聯邦A	219,000
港燈	204,536
滙豐	183,710
怡和	154,808
置地	125,500
華光地產	120,000

昨漲幅最大股份

股票	前收市價	昨收市價	百分率
國大地產	0.45	0.65	44.44
海港工程	0.74	0.78	5.41
山帝國	0.40	0.42	5.00
油蔴地	11.40	11.70	2.63
安達臣(集團)	1.15	1.17	1.74
和記地產	6.90	7.00	1.45
恒隆	3.70	3.75	1.35
美漢企業	0.82	0.83	1.22
大亞石業	0.84	0.85	1.19
城都地產	4.60	4.65	1.09

昨跌幅最大股份

股票	前收市價	昨收市價	百分率
信託公司A	2.65	2.50	5.66
利興發展	0.97	0.92	5.15
眞善美製衣	1.40	1.35	3.57
怡和證券	6.50	6.30	3.08
兆景祥	0.77	0.75	2.60
輝百美	0.39	0.38	2.56
亨隆地產	1.26	1.23	2.38
廣聯企業	0.44	0.43	2.27
太古洋行B	1.79	1.75	2.23
長江製衣	4.50	4.40	2.22

股市經濟版

各地黃金收市價格

【倫敦廿七日美聯社電】星期三各地黃金收市價（每安士以美元計）：倫敦：一一八·一二五；巴黎：一一九·一六四；法蘭克福：一一九·六四；蘇黎世：一一七·六二五；香港：一一八·零三。

蘇俄經濟續走下坡
港貨去銷轉滯
首八個月值近二千萬元

儘管今年港貨輸往蘇俄總值增加百分之七十五，但，若與去年同期比較，這個增幅已大爲遜色。

俄經濟減緩，主要是糧食歉收，爲了應付龐大進口穀物，外滙相當缺乏，對於洽購消費品也自然減少，比較明顯的，可從各類港貨輸往蘇俄總值中反映出來。

根據統計數字顯示，今年首八個月港貨輸去蘇俄總值達一千九百八十三萬三千元，最大宗是成衣值一千零九十二萬一千元，第二大宗是棉織品值八百八十萬七千元；第三宗是鐘錶值八萬七千元，第四宗是潔具和燈飾值一萬六千元；其他如玩具、塑膠用品和工業製品等消費貨物，蘇俄今年來都沒有進口的。

又據外電透露，蘇俄經濟將繼續走下坡，而國內的貨物短缺將愈益嚴重。

美國國會研究所，在美國中央情報局的協助下，最近發表了一份報告時指出，蘇俄的經濟，在復甦前將愈加衰退。報告中又說，蘇俄經濟的成長率，大大落後於美國。

該研究所高級研究員分析，鑑於當前的情況，蘇俄最明智的做法，就是要創減國防開銷，否則，要在經濟上變成強大，是寸步難移的。

這位研究員又指出，蘇俄在經濟上所遇到的困難，預料將持續下去，從長遠來看，處境可能更爲不妙。

在中央情報局經濟專家提供資料時又透露，蘇俄近年來大量生產消費物品，但品質相當劣，而且短缺現象仍相當嚴重。報告中引述的消息：蘇俄貨物短缺的程度，眞是難以想像，比方，市面出售的照相機，竟然很難買到菲林，有錄音機供應，但錄音帶缺乏，又或者有眼鏡片出售，而眼鏡框竟然沒有供應，或有電筒、原子粒收音機面市，電池卻異常難找，這種現象，反映出蘇俄消費物品缺乏之嚴重性。

他又舉例說，去年蘇俄國防部訂購了一千一百二十萬枝不銹鋼匙羹，而刀和叉祇訂它的十分之一，即一百八十萬把。

談股
和記因何插手置會爭

佈收購會德豐，目前雙方仍在談判條件之際，本週一竟然殺出「程咬金」和記宣佈已向會德豐提出合併建議，此項介入行動，實出人意表，除和記對會德豐有興趣之外，尚有英之傑及森那美在旁虎視眈眈，伺機發動，想來此幕爭奪戰頗有瞄頭，俗語謂「瘦田冇人耕，耕開有人爭」，形容此場「收購」「合併」戰實在貼切不過，當然，受惠最大者定當是會德豐股東，可謂左右逢迎。

和記於週一上午宣佈合併建議之後，股價由上午收市價三元二角二仙五，急升至午市開市的三元四角五仙，持續良久，最終以三元二角五仙收市，較當開市價上升二仙五，相反於上週宣佈收購會德豐的置地，當日收市價較上週五回落一角五仙，表面上看來，還場爭奪會德豐戰，和記是取得第一回合的勝利。

經過連續三個年度出現虧損的和記，曾於月前宣佈七六年上半年度純利六千六百七十萬元，證明其業務情況已在「病愈復元」中，並且預測今年全年將可獲純利一億一千萬元，由此可見其對未來前景信心的堅強，亦可見有「企業醫生」之稱的威

路上穩定軌跡的和記而言，要收購與它同等規模的會德豐，實在出人意表，估計滙豐銀行的幕後支持成份居多。

以經濟力量而言，和記實不可能提出相當於七億一千萬元的現金（請參照本欄昨日會德豐資產計算）收購會德豐的，主要原因爲：㈠截至七五年十二月底止，和記之銀行負債爲四億八千三百萬元，加上其他應付賬項，全部流動負債爲七億三千九百三十萬元。㈡長期負債爲三億四千一百萬元，扣除今年上半年還瑞士法郎七千二百萬元後，目前爲二億六千九百萬元。由此兩項龐大的負債數字來看，和記每年所付出的利息已是一個相當沉重的擔子，更何況要其付出七億一千元的現金呢？

但一般估計滙豐是此次合併建議的策動者，因爲滙豐目前將有和記一億五千萬股（相等於百分之三十三權益），若滙豐以現金支持和記購入會德豐的話，和記肯定會發行新股，以每股面值三元計算，需達二億五千萬股，由滙豐包銷，共籌得現金

發行股份，而滙豐由於獲得此新發行的二億五千萬和記股份後，先後共得和記四億股，而和記在發行新股之後，其全部發行股數共爲六億九千六百三十四萬股，而滙豐所持股份數額已超達百分之五十五，換言之，和記將成爲滙豐的附屬公司。

以股票市價計算，目前一股和記相當於一點二股的會德豐A股，而根據兩者的有形資產淨值計算，和記每股淨值爲二元二角九仙，會德豐A股則爲二元四角八仙，和記是有所不及的，若以換股方式合併的話，其條件可能是以一股換一股，如以現金作抵的話，可能是以三元換一股，原因彼此價都企於二元五角至三元五角之間，況且會德豐目前暗盤爲三元三角，故此現金換股以三元價格爲合理。

和記於宣佈今年上半年盈利的同時，作出今年全年的盈利預測，估計全年可獲純利一億一千萬元，以其四億四千六百三十萬發行股數計算，其股份每股盈利爲二角四點六仙，以其目前三元二角五仙計，其

年度全年獲利將爲五千萬元，以A股二億七千九百萬股（每十股B股作一A股計算）計算，其股份每股盈利爲一角八仙左右，以其目前收市價二元六角計算，其市價盈利率爲十四點五倍，而和記股份市價盈利率是低於會德豐的，而股份盈利方面，和記較會德豐爲超卓。

筆者以爲和記集團在形勢及關係上似佔上風。在形勢上，會德豐於上週四曾與置地發佈聯合聲明，表示雙方進行商討收購條件，但不旋踵於本週一，相隔僅三天便接納與和記商討合併之建議，由此可見會德豐可能是對置地所提出之初步收購條件不滿所作的反應。在關係上，和記派出商討合併的代表爲其財務顧問寶源投資公司，而會德豐之代表則爲獲多利公司，而獲多利是滙豐屬下公司，在商討條件時，加上「關係」的緣故，較之置地略勝一籌。

但置地顯然不願輕易罷手的，同時也不會打沒有把握的仗。

由於近期收購合併之熾烈，傳怡和收購港燈等，造成市場紛亂，落行人士倍增，股價向上，但實際而言，收購合併消息對股市僅有一種刺激向上作用而已，並未有實際利好的支撐力，況且外圍股市報低，英鎊跌至新低點，而石油加價事實呼之欲出，假若收購合併消息一旦靜止，股市可能重新疲弱下來，劇跌難免，故此從跟風的中小戶應該審愼行事，不要被這類消息冲昏頭腦。·達新·

上午金融行情表

十月廿八日（星期四）

（九九K金價）

開市	692·0	收市	703·9
最高	705·6	最低	692·0

（去息五角正）

（美鈔）		（美電）	
最高	4·823	最高	4·832
最低	4·813	最低	4·828

（雜幣）

日元（每萬計）	163·90
台幣（每千計）	121·50
菲幣（每百計）	65·00
新加坡大紙（每元計）	1·98
新加坡細紙（每元計）	1·97
勞啤（每百計）	46·00
西德馬克（每百計）	199·00
法國法郎（每百計）	96·50
瑞士法郎（每百計）	197·50
荷蘭（每百計）	189·50
加拿大紙（每元計）	4·97
澳洲元（每元計）	6·00
正鎊（每鎊計）	7·40
[illegible]幣（每元計）	0·92

（歐洲金價）

倫敦（每安）	117·85美元	（昇四角）
瑞士（每安）	118·25美元	（昇兩角半）
巴黎（每安）	119·64美元	（昇七角六仙）

（英鎊）

倫敦轉讓鎊	1·5750美元	（縮一分四錢）
美告老士鎊	1·5814美元	（縮六厘）

金融
第四次賣金有結果 投標者反應仍熱烈
金價突破七算尾盤七〇三·九

【本報訊】國際貨幣基金會第四次賣金結果今晨揭曉，正如一般觀察家預測，今次中標平均價能企在每安士一百一十七美元以上。今次賣出黃金數量爲七十七萬九千二百安士，價格在每安士一一六·七一——一一九·〇五美元，平均價則爲一一七·七一美元。英鎊在外滙市場續瀉，由於英國幾間權威日報報導，有關英國財長希利將辭職消息，使人心對英鎊之信心更動搖。

倫敦金價週三市見喫，中盤掛出後入價報一一七·七五美元，出價報一一八·二五美元，實則上出入價均比前市昇三角半。

本港金市，昨日尾盤爲六八八·四，今晨開市報六九二·〇，最高報七〇五·六，最低報六九二·〇，收市價七〇三·九。息價訂去息五角正，上牌現貨交收兩千兩，公價定七〇五·〇。

週三外圍行情，金價方面：倫敦報一一七·五〇美元（昇四角），瑞士入價報一一八·二五美元（昇兩角半），巴黎報一一九·六四美元（昇七角六仙）。加拿大期貨報一二〇·三〇美元（昇一元八角）。美國紐約報一二〇·〇〇美元（昇一元六角）。英鎊方面：倫敦轉讓鎊報一·五七五〇美元（縮一分四錢）。美國老告士報一·五八一四美元（縮六厘）。美鈔牛皮，大鈔報四·八二三；美電最高報四·八三二，最低報四·八二八；日元報好，大滙報一六三·九〇。西德馬克報一九九·〇。

本報獨家報導
英美加黃金期貨市價

加拿大溫尼伯黃金最近期貨收盤：

週三每安士報 120·30美元

（一月份） （上昇1·80美元）

美國紐約週三收市價：

120·00美元 （上昇1·60美元）

倫敦（十二月份）金價收市後掛牌：

×週三每安士買入價×週三每安士賣出價×

117·75美元 118·25美元

（上昇0·35美元） （上昇0·35美元）

工商晚報上午股票成交報價表

類別	股票名稱	最高價	最低價	收市價
銀行業	滙豐銀行	17.90	17.70	17.70
	大華銀行			
	友聯銀行			5.30
	恒生銀行			
	海外信託銀行	2.55	2.525	2.525
公用業	九龍電燈	24.70	24.40	24.70
	九龍巴士	3.85	3.825	3.85
	中華巴士			
	中華煤氣			18.50
	油蔴地小輪			
	香港電燈	4.525	4.50	4.50
	香港隧道			
	電話公司	26.20	26.10	26.20
	電車公司			
倉塢業	九龍倉	15.10	15.00	15.10
	九龍倉債券			126.00
	安全貨倉			
	均益倉			
	黃埔船塢			9.75
	中華造船廠			
航運業	亞洲航業			5.20
	東方貨櫃			3.675
	保榮航業			
	信德船務			
	新世紀航業			
	新海康			
	會德豐船務（A）			
	會德豐船務（B）			0.38
	萬邦航業			
	萬寶航業			
	聯達航業			
	華光航業			
工商企業	和記企業	3.20	3.175	3.175
	怡和公司	17.00	16.80	16.90
	會德豐（A）			
	太古洋行（A）	8.85	8.75	8.85
	太古洋行（B）			1.76
	仁孚			
	立興			
	生力啤			
工商企業	永安人壽			
	和寶			2.70
	茂昌眼鏡			
	怡和債券			91.50
	怡和實業			
	邵氏公司			
	香島漂染			
	食品工業			
	星島報業			
	南華早報			
	屈臣氏			
	莊士集團			
	夏香集團			
	紅寶石			
	菲立斯			0.195
	會德豐（B）			
	港機工程			
	港九工商企業			
	新英華			
	森那美			
	碧瑤金礦			
	寶光			4.50
	橡膠信託			
証券投資	太平洋証券			
	亞洲保險			5.10
	怡和証券			
	香港財務			
	東方財務			
	美迪臣証券			0.23
	新鴻基証券	1.75	1.73	1.73
	國泰股份			
	萬衆財務			
	聯合企業			6.10
	鷹豐投資			
	輝百美			0.40
地產	置地公司	6.80	6.75	6.75
	新世界發展	1.46		1.45
	大昌地產	1.11	1.10	1.10
	大生地產			1.44
	大寶地產			
地產業	力士地產			
	太古昌發展			
	永泰建業			2.85
	永昌盛			
	永達利企業			
	永發			
	四海地產			1.09
	合和地產			2.375
	和記地產			7.00
	自由發展			
	志正國際			
	昌生興業			
	兆安地產			
	兆景祥	0.76	0.73	0.73
	長江實業			
	利安地產			
	利豐地產			
	利興發展			0.91
	世界發展			
	好世界投資			
	香江物業投資			
	亨隆地產			
	明輝發展			
	怡東地產			
	金山地產			0.74
	金聞發展			0.49
	金祐地產			
	美漢企業			0.82
	啓德置業			
	啓明建業			
	財務地產			
	新鴻基地產			4.25
	新同慶企業			
	新安置業			
	嘉年地產			
	恒生工業地產			0.305
	恒隆地產			3.75
	莊士發展			
	城都地產			4.65
	南太平洋			
地產業	海南發展			1.23
	萬生			0.32
	國大地產			
	國際實業			
	華光地產	0.85	0.84	0.85
	華信地產			
	華美置業			
	華厦置業			
	銓利基業			
	高富置地			
	富輝企業			
	嘉祐地產			
	建煌新記			0.74
	夏利文			
	夏利來置業			
	廖創興			0.97
	順福企業			
	捷聯企業			
	統一機構			
	漢國			
	遠東發展			
	泰盛發展			
	信託公司（A）	2.60	2.525	2.525
	信託公司（B）			
	聯益發展			
	聯興盛發展			1.40
	廣聯企業			0.44
	偉華企業			
	偉益置業			
	模漢置地			
	鷹君			
建築業	大新公和	2.05	2.025	2.05
	大亞石業			
	安達臣集團	1.19	1.18	1.19
	青洲英坭			18.60
	保華			
	新昌			
	海港工程			
	熊谷組			
	信昌			
紡織製衣	安泰毛織			
	長江製衣			4.40
	香港毛紡			
	南聯實業			1.88
	南聯和記			
	南豐紗廠			5.90
	南洋紗廠			13.50
	南海紗廠			
	裕泰針織			4.65
	眞善美製衣			1.35
	會德豐紗廠			
	新馬製衣			
	梅眞尼			
	麗新製衣			
	鱷魚恤			
酒店業	大酒店			
	山帝國酒店			
	永高酒店			7.00
	百樂酒店			
	美麗華酒店			10.90
	海港公司			
	凱聯酒店			1.98
	城市酒店			31.00
百貨業及其他	大利			
	永安公司			
	先施公司	13.00	12.60	12.60
	周生生			
	瑞興公司			
	連卡佛（A）			
	聯合汽水			
	屈臣氏			4.50
	海化大同			
	聯邦			1.96
	南順			
	大信			
	新昌（新股）			
	三井	7.05	7.00	7.00
	會德豐股權			
	地下鐵路債券			

方丈先返禪房打氣·全體騎虎過海上戰場

華的防禦網，雖則何容興狀態仍未起足，然而「少林軍」的四個守衛佈成的防綫似銅牆鐵壁，「鄉親班」要爭取入球，又談何容易。因此今仗祇能希望採取穩守，才可望「求和」。

「打一輪氣先，兩點半至「開車」而已。

丁財旺波地」個陣，亦週時打唔出水準，好似有D「顧 漢」者，故此佢嘛亦要「因住」至好也。（簡靜）

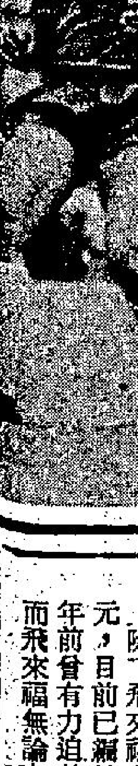

元，目前已淪於第四班，仍是也文也武，記得年前曾有力追乾隆之表現，証明質素特高，而飛來福無論在台型及質素各方面，均可比

之舉。此次出賽，雖然對手不弱，但是飛來福質高態勇，仍是取勝呼聲最高的一匹。

晨操快訊 刊第二頁

首批FL5新超音速戰機增援
抵消蘇俄空中壓力
美增戰鬥機駐西歐

【華盛頓廿七日美聯社電】美國國防部對蘇俄增強空中力量作出了反應，而於星期三日宣佈大規模增强美國在西歐的戰鬥機實力，包括第一批在海外部署的新型超音速FL5式機。

由明年初開始，北大西洋區的美國空軍，將淨增八十四架戰鬥機，FL5型機將被派駐西德，更多的F111式機則派駐英國，這將是在大約九年以來，美國在歐洲的空軍力量大事增强的首次。一九六八年春季的時候，美國空軍當局，曾撤出了四中隊共九十六架的F4幽靈式機回國。

國防部發言人說，這次新行動與總統競選運動無關。他說，這是好幾個月前計劃好了的行動。鑑於華沙公約國最近增强了對抗北約的空軍力量，這次宣佈部署FL5式及更多的F111式機之舉是特別具有重要性的。

獲得這批機隊的增援後，美國駐歐戰鬥機的實力約為五百五十架。

據國防部的估計，儘管這樣，北約戰術空軍的全部實力，亦祇為蘇俄集團在中歐和東歐的大約五千架飛機的一半而已。

停火令下黎巴嫩仍有零星戰鬥
阿聯和平軍先遣隊
五千名正開赴黎境

【貝魯特廿七日美聯社電】在停火令下黎巴嫩人於星期三再渡過另一天的比較寧靜生活，他們在等候開羅高峯會議達成的協議之實施。

沙特阿剌伯電台報導，五千名的沙特及蘇丹軍隊正在開往黎巴嫩途中來增强為數約二千五百人之泛阿剌伯和平部隊。

此舉是在此間成立一支三萬人和平軍的第一步驟，而這一支和平軍的作用是防範破壞停火的人。

已於星期二結束的阿剌伯高峯會議把它未能解決的和平軍編組問題留待黎巴嫩總統沙基斯來解決。

一般認為，現駐黎巴嫩的二萬一千名敘軍，其中大部份將成為阿剌伯和平部隊的主力。

這勢將引起黎巴嫩左翼派系及其巴解聯軍的怒火，他們要求敘軍撤出黎巴嫩，因為敘軍使他們在黎巴嫩山區遭受重創。

【貝魯特廿七日合衆國際社電】實施已有一星期的黎巴嫩停火於週三為零星戰鬥所破壞。

儘管各戰鬥派系日益關心在開羅高峯會議決定的和平計劃之效力，但停火會在大多數戰綫仍能繼續維持。

各醫院發言人報導，在過去廿四小時內貝魯特區內發生之間歇性槍戰導致六人喪生，十五人受傷，但大多數戰綫大致平靜。

一支三萬人的和平部隊之編制和組織，及基督教右派部隊在以色列支持下在南部進行的攻擊，這兩事都是阿剌伯領袖在開羅舉行高峯會議時所未能解決的主要問題。

【貝魯特廿七日外電報導】自從敘軍介入黎巴嫩內戰，即已處於敵對激戰境地之敘利亞部隊與巴勒斯坦部隊，據報導，已達致一個新的諒解，俾得應付力圖把巴游隊伍逐出黎巴嫩南部之右派部隊推進。

一位巴勒斯坦發言人昨天說：「今天所傳關於敘、巴雙方合作之消息，確有眞實之處。」

他是指右派報紙「安瓦爾報」的一項訊息而言，該報報導最近切斷了在南部巴游部隊補給線「阿拉法小徑」的敘軍部隊，現正容許巴游隊伍通過敘軍防線。

據說敘方此項新政策，乃巴解組織首領阿拉法與敘總統阿沙德，上週在敘京大馬士革一度會談所得結果。

美兩民意測驗機構
認為卡特勝於福特

【紐約二十七日路透社電】美國兩家最著名的民意測驗機構今日都同意民主黨總統候選人，在下星期二日的選舉中，卡特將會較福特多得百分之三至百分之六的票數。

但蓋洛普和哈里斯在華盛頓的全國記者俱樂部中演說時，不同意參加投票人數的多寡會有影響。

哈里斯說，投票的人如果少於百分之五十，福特獲勝將會大為增加，如果選民參加投票的人數多於百分之五十五時，卡特將會獲勝。

蓋洛普則說，雖然一直以來，大批選民參加投票時，都是對民主黨有利的，但今年的情形則可能不同。

他說，在三次電視辯論中，選民對這次競選的興趣已大增。最初數月的冷漠情形，顯已被驅走。

工黨辯論經濟政策
加拉漢一怒離會場

【倫敦廿七日美聯社電】在左翼分子向英國工黨政府增施壓力來迫其放棄反通貨膨脹的經濟政策之際，英鎊於星期三跌至新紀錄的低點。

倫敦金融界內盛傳財相希利已提出辭職，但代表他和加拉漢首相的發言人已否認這些謠言。

據說，加拉漢在工黨全國執行委員會開會辯論政府的經濟政策時，曾一怒退出會場。於是該委員會進行投票表決，反對加拉漢政府經濟策略之各重要點。

圖為英國首相加拉漢怒離會場後，返回唐寧街十號官邸。（合衆國際社圖片）

英鎊成價稍呈止跌回穩
一度成一·五七新低點

【倫敦廿七日合衆國際社電】英鎊於星期三曾一度下跌至一點五七一零美元的空前低價位，但在數分鐘內即告反彈回升。

他們說，紐約外滙市場開市後，出現大量拋售英鎊現象。結果，英鎊終於以一點五七六零美元價位收市。

在收市之前，英鎊在倫敦市場大半個交易天裡企穩在一點五九七五美元。

在數個歐洲外滙市場上經已徘徊在接近十六個月來最低點的美元，今日繼續疲弱。經紀們指出，美元係受英鎊拖累而下跌。

在蘇黎世，美元由二點四四零五瑞士法郎跌至二點四三四八瑞士法郎；在法蘭克福，由二點四一一零馬克跌至二點四零一零；在巴黎，由五點零零一二五跌至四點九九八七法郎；在布魯塞爾由三七點六零跌至三七點四零比利時法郎；在阿姆斯特丹，由二點五三八零荷盾跌至二點五一九零荷盾；在米蘭美元則微揚，由八六三點九五升至八六四點二四里拉。

在黃金市場上，投機家們寄望於國際貨幣基金於星期三稍後舉行的第四次賣金，會推動金價於三個多月來首次攀上一百廿美元之水平，但交投雖然活躍，蘇黎世黃金收市價卻依然是一一七點六零美元一安士，毫無上落；倫敦黃金收市價亦僅微升十仙，成每安士一一七點八七五美元。

國際貨幣基金第四次拍賣
平均價格每安士值
一一七點七一美元

【華盛頓廿八日美聯社電】國際貨幣基金於星期三拍賣七十七萬九千二百安士的黃金，這是第四次的拍賣，其價錢是由每安士一百一十六點八至一百一十九點零五美元不等。

這一次拍賣使國際貨幣基金收入六千零二百萬美元以幫助發展中的國家。四次拍賣的總收入為二億二千五百萬美元。拍賣的平均價錢為每安士一一七點七一美元。

這次拍賣對於世界金價的影響要在星期四開市時才知道，然而，黃金市場很明顯地不會像以前的拍賣時有敏感的反應。

星期三在倫敦黃金價錢是每安士一百一十八點一二五美元，較星期二的收市價上升八十七仙。

蘇俄發表經濟計劃
柯錫金權力已被削

【莫斯科廿七日合衆國際社電】蘇俄國家企劃主任於星期三日對最高蘇維埃稱：一九八零年蘇俄的總生產量會超過美國百分之九。

在致送明年起實行的一九七六年至八零年間的經濟藍皮書中副總理貝巴哥夫稱：四年內蘇俄的農業生產量會追及美國，而國民收入只低於美國百分之十五。

國家企劃委員會的主席貝巴哥夫宣稱一九七七年的目標是增加工業生產百分之五點六比今年高百分之一點三——並加强生產消費貨品，成衣、電視機和其他消費品的輕工業生產計劃要提高百分之四點九，一九七六年的目標是百分之二點七，此是多來年的最低點。

一九七一年蘇俄政府呼籲推行一九七一年至七五經濟計劃，該篇重要演辭是由柯錫金發表。雖然星期三日的會議柯錫金在場，但他並未受委發表該冗長的經濟報告。西方專家並不覺得驚奇，據報七十二歲的柯錫金於本年夏季曾患心臟病，想信他仍未完全復元。

貝巴哥夫對一千五百一十七名並無實權的代表解釋該五年目標稱：一九七五年蘇俄的全國總收入為美國百分之七十六。到一九八零年將會達到美國的百分之八十五。

一九七五年工業生產為美國數目的百分之八十。一九八零年將會是百分之一百零九。

蘇俄一九七五年的農業生產為美國百分之八十五。到一九八零年將是百分之一百。

上海「副市長」
曾經號召民兵
反對華國鋒

【東京廿八日法新社電】上海市「副市長」徐景賢於「四人幫」被捕後，準備號召民兵反對華國鋒。這是「共同社」駐平特派員星期三日引述的北平西方外交界人士的消息。

該方面人士說，在江青等四人幫被捕後不久，這名上海市革委會副主委（副市長）動員了民兵，準備採取行動。

西方人士是從上海張貼的大字報得到此項消息的，上海是文革激進分子的溫床，這批人現已轉而擁護「黨中央」了。他們在此之前，曾把氣氛弄得非常緊張。

以下是兩星期緊張情勢的概要：

據該方面人士說，十月七日於「四人幫」被逮捕後，「市長」馬天水和上海革委會書記周純麟被召到平。

當時兩人不知四個激進派頭目經已落網，但他們不明白上海革委會究竟發生了甚麼事情。這兩名共黨頭目及四人幫對革委會都很具影響力。

十月八日和九日，上海的其他高級頭目也被召往北平，「副市長」徐景賢和王秀珍也被召往。徐景麟對他的隨員們說，他也許不會回到上海來了。

於是他把武器與彈藥分發給民兵，準備與「反革命」的頭目展開流血鬥爭。

十月十三日，當各種謠言蠭起之際，這名曾被召赴北平的「副市長」回來了，他在留平期內，曾被迫命令發誓對「中央政府」效忠。

十月十五日，上海便展開了批評市黨委會的運動了，大字報在市內各地出現。

十月十六日，上海的示威和大字報的批評升級了，自上海黨委會第一書記的家中，據報搜出了文件證據。張春橋也是政治局的一名委員。

十月二十日，上海市繼續舉行羣衆集會，慶祝勝利的無綫電擴音車在市內各地駛來駛去，黨中央委員會的政治局候補委員蘇振華及其他委員抵滬。他們通知上海革委會的頭目，說他們應對反黨行為負責。

十月廿二日，羣衆集會與示威擴大和加緊舉行，整個上海市便都在「中央」的控制下。

【開羅廿七日合衆國際社電】儘管有龐大兵力駐留在黎巴嫩，敘利亞總統阿沙德昨晚已以勝利姿態步出阿剌伯高峯會議。

另一方面，巴勒斯坦人則又再遭受一次挫折，可能是從他們於一九七零年被約但國王哈辛逐出約但境以來，最糟的一次。

阿剌伯諸國首腦已結束在此間兩天之會議及多次私下談商，對於敘軍干預黎局未有若何反對。

阿剌伯外交界人士稱：事實上，現駐黎國之敘軍二萬二千人，幾乎全部將成為負責在黎國執行實施停火之維持和平部隊三萬人之一部。

祇有伊拉克提出異議，而這祇不過是因為伊、敘兩國係分別由復與黨之兩個敵對派系所統治的緣故。

不久之前也曾促請敘利亞「勿染指黎局」之埃及總統沙達，現已改變立場，鑑於黎國總統沙基斯已向高峯會議表明：敘軍之駐在黎國「如依照黎巴嫩合法當局之意願」。

阿爾及利亞已決不在高峯會提出敘軍駐留的問題，由是，給於阿薩德以默許。

諸國首腦之無言的贊同敘軍駐留黎國，已更加削弱巴解組織之地位。

英女皇訪澳
可能遭遇搗亂

【堪培拉廿七日路透社電】英國女皇伊利沙伯的私人保鏢已被告知，女皇於明年三月在此地訪問期間與澳洲總督約翰．科爾爵士一起出現時，有可能會遇上吵吵嚷嚷專事搗亂的群衆。

這一警告是由「超越科爾保衞憲法協會」秘書斯維夫特簽署的，這一組織在總督去年十一月解散前總惠理特蘭之工黨政府後，一直在積極和他作對。

今日向記者發表之警告書已通過此間之英國寄員公署轉交給英女皇保鏢總監督特拉斯特雷爾。他目前正在澳洲訪問，官方稱他之訪問為「一般性熟悉環境之旅」。

女皇在澳洲的代表科爾爵士一直是許多暴力示威的對象，此間有人擔心女皇將會因此遇到危險。

該組織之警告書說：女皇在場時科爾爵士也肯定會遭到示威，但是又說大家希望「女皇訪問之尊嚴不應被過份的傷害。」

產油國組織秘書長
强調加價無可避免

【瑞士蘇投廿七日法新社電】石油輸出國組織秘書長費爾今日明確表示，由於製成品價格上升，原油在本年十二月加價是無可避免的。

他在記者招待會上說，由十三個國家組成的石油輸出國組織在各石油部長於十二月中旬在科托開會之前，仍未作出任何原油必須加價的決定。

他說「我們不會隨意來決定一件事的，凡有決定都得依據事實」。

他補充說：「任何決定將依據世界的經濟發展，石油輸出國家組織將是實事求是的，但有一事可以斷定的就是油價不可能減低。」

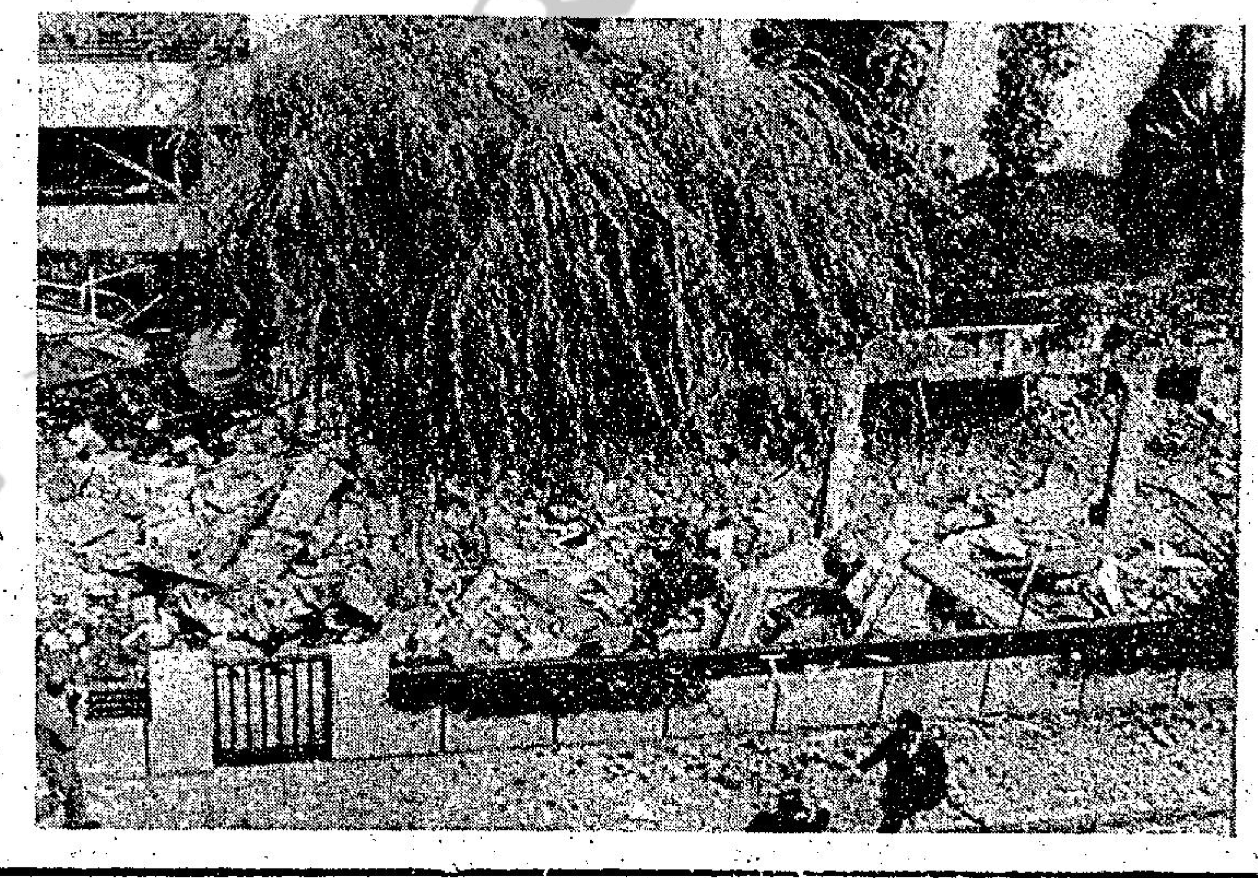

馬德里炸彈案

交通訊號錯誤惹災禍
荷蘭火車相撞七死七傷

【荷蘭高斯廿七日法新社電】一列載客火車今日於此間附近與一列載貨火車相撞，引致七死七傷。

官員表示，意外事件係由於交通訊號錯誤所致，事發時，載貨火車正越過荷蘭西南部夫星基市的鐵路交叉點。

官員說，載貨火車從西德開出，載客火車從荷蘭西南的施蘭第開出。

他們說，乘客火車的第二個車廂反轉，完全阻塞了路軌，封閉了從施蘭往國內其他地區的交通。

初步報導稱，死者中包括乘客火車的司機在內。

圖為荷蘭一列特快火車廿七日在西蘭省與一列載貨火車相撞，造成七死七傷，圖示兩列火車相撞後，特別快車的殘骸壓在載貨火車之上。

摩洛哥駐西大使館
遭炸彈襲擊兩人傷

【馬德里廿七日法新社電】當馬德里的摩洛哥大使館今日為炸彈襲擊時，一名摩洛哥外交官受重傷。

另一位外交官及其他三人亦於這次爆炸中受傷。馬德里報章說，這些炸彈是由一雙青年男女投擲的，事後跳上一輛等待他們的汽車逃去。

該大使館受到嚴重破壞。

較早時報導稱，一部行駛中的汽車內之乘客曾用機關槍向該大厦掃射。

摩洛哥公使銜參贊保塞達稱，迄今仍未悉這事是甚麼人做的。

他說，大使館職員拿利比的傷勢嚴重，另一位摩洛哥外交官希勒則受輕傷。

一位在該大厦外當值的西班牙警察與一名十四歲男童亦告受傷。

圖：在馬德里的摩洛哥大使館於十月廿七日早晨受到兩枚炸彈的襲擊，而有三人受傷，圖示該大使館被炸後的情形。

布會致電
賀華國鋒

【倫敦廿七日路透社電】莫斯科電台今晚報導，蘇俄領袖布里什涅夫致電祝賀華國鋒繼毛澤東之後出任「中國共產黨主席」。

在倫敦收聽的莫斯科廣播並未透露這賀電的細節。

效忠莫斯科的東歐共產國家已紛紛致電給華某道賀，但克姆林宮之賀電直至現時才發出。

當毛澤東上月去世時，除羅馬尼亞外，中共拒絕所有來自蘇俄共黨集團國家的唁電。

防止癆病　人人有責
資助防癆　貧病受益

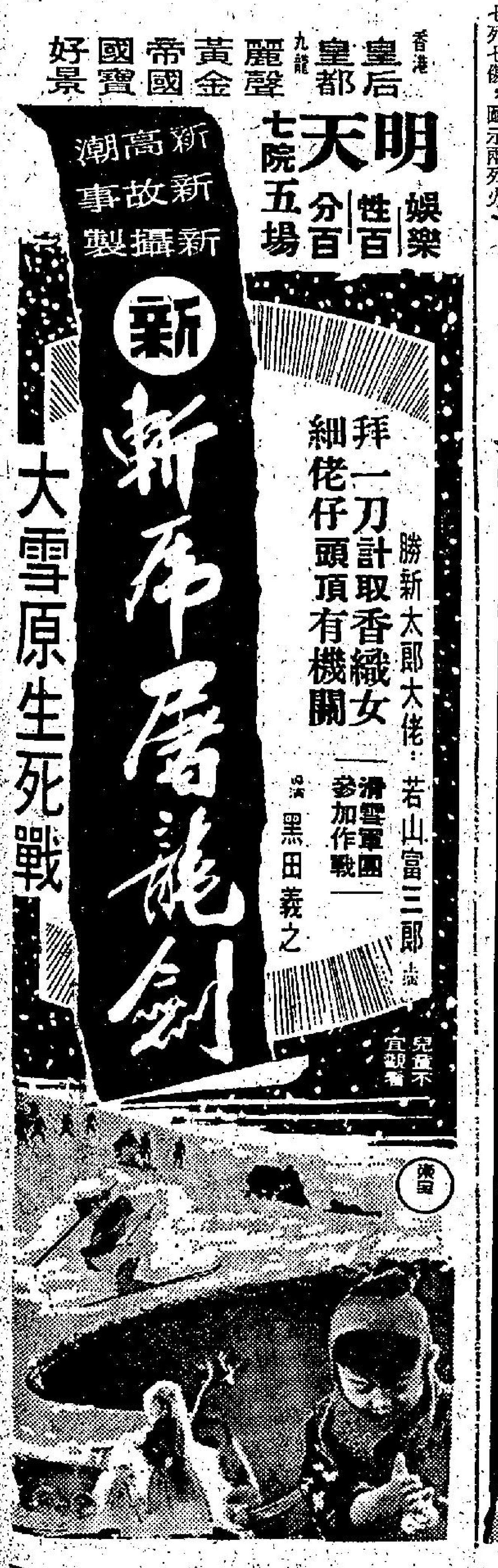

英鎊大跌與香港危機

七天年假仍太少